



**Výroční zpráva o činnosti a hospodaření
Psychologického ústavu AV ČR, v. v. i.
za rok 2020**



Brno
Psychologický ústav AV ČR, v. v. i.



Zpracovali:

prof. PhDr. Tomáš Urbánek, Ph.D.

doc. Mgr. Radovan Šikl, Ph.D.

PhDr. Iva Šolcová, Ph.D.

Ivona Kubíková, Dis.

Dozorčí radou pracoviště projednána dne: 9. 6.2021

Radou instituce schválena dne: 18. 6.2021

Obsah

I.	Hlavní činnost	2
II.	Informace o složení orgánů veřejné výzkumné instituce a o jejich činnosti či o jejich změnách 3	
1.	Složení orgánů pracoviště	3
2.	Změny ve složení orgánů.....	3
3.	Organizační schéma pracoviště	4
4.	Stručně z historie Psychologického ústavu AV ČR, v. v. i.....	5
5.	Informace o činnosti orgánů pracoviště.....	6
	Ředitel – hlavní aktivity provedené v řízení pracoviště	6
	Rada instituce: přehled zasedání.....	7
	Dozorčí rada - data zasedání, stanoviska	8
III.	Informace o změnách řízovací listiny.....	11
IV.	Hodnocení hlavní činnosti	12
1.	Vědecká (hlavní) činnost pracoviště a uplatnění jejích výsledků.....	12
2.	Vědecká a pedagogická spolupráce pracoviště s vysokými školami - vzdělávací činnost	20
3.	Činnost pro praxi - spolupráce pracoviště s dalšími institucemi a s podnikatelskou sférou, společné projekty výzkumu a vývoje	23
4.	Mezinárodní vědecká spolupráce pracoviště	24
5.	Popularizační a propagační činnost.....	25
V.	Hodnocení další a jiné činnosti	29
VI.	Informace o opatřeních k odstranění nedostatků v hospodaření a zpráva, jak byla splněna opatření k odstranění nedostatků uložená v předchozím roce.....	30
1.	Finanční informace o skutečnostech, které jsou významné z hlediska posouzení hospodářského postavení instituce a mohou mít vliv na její vývoj	30
2.	Výzkumné projekty – struktura a poskytovatelé	30
3.	Struktura výnosů v roce 2020 dle poskytovatele (Graf č. 4)	31
4.	Struktura neinvestičních nákladů (Graf 5).....	32
VII.	Předpokládaný vývoj činnosti pracoviště	33
1.	Předpokládaný vývoj činnosti pracoviště	33
2.	Předpokládaný vývoj hospodaření v roce 2021.....	33
VIII.	Aktivity v oblasti životního prostředí	34
IX.	Aktivity v oblasti pracovněprávních vztahů.....	34
1.	Údaje o vzniku, skončení a trvání pracovních poměrů zaměstnanců	35
2.	Základní personální údaje.....	36
3.	Členění zaměstnanců podle zařazení do kvalifikačních stupňů.....	38
4.	Vědecké a vědecko-pedagogické hodnoty pracovníků ústavu	38
5.	Členění vědeckých pracovníků podle zařazení do kvalifikačních stupňů v letech 2012-2020 (Graf 10)	38
6.	Rozbor čerpání mzdových prostředků za rok 2020.....	39
7.	Údaje o průměrných počtech zaměstnanců a mzdách	40
8.	Celkový údaj o průměrných mzdách za rok 2020	40
X.	Poskytování informací podle zákona č.106/1999 Sb., o svobodném přístupu k informacím41	

Příloha č. 1 Výroční zprávy PSÚ AV ČR, v. v. i.	42
Seznam nejvýznamnějších výsledků vědecké činnosti a jejich aplikací v roce 2020	42
Kapitola v monografii	42
Článek v impaktovaném periodiku	43
Článek v odborném periodiku	52
Příloha č. 2 Výroční zprávy PSÚ AV ČR, v. v. i.	54
Analýza publikační činnosti PSÚ AV ČR, v. v. i.	54

I. Hlavní činnost

Psychologický ústav Akademie věd České republiky se zaměřuje na výzkum v oblasti psychologie v České republice s mezinárodním dopadem. Posláním Psychologického ústavu AV ČR, v. v. i. (založen 1967) je vědecký výzkum lidské psychiky, chování a dění. Zaměřujeme se na zkoumání vývoje, zrání a fungování osobnosti člověka, na sociální procesy v malých skupinách i velkých společenstvech i psychické procesy jako např. vnímání, pozornost, jazyk, emoce, či motivaci. Zabýváme se rozvojem stávajících a vývojem nových metod psychologického výzkumu.

Součástí našeho ústavu je Laboratoř behaviorálních a lingvistických studií LABELS, ve které provádíme experimentální studie v oblasti psychologie a dalších věd o chování. Výsledky výzkumů publikujeme ve světových vědeckých časopisech a zároveň vydáváme vlastní časopis Československá psychologie, v němž vycházejí články v češtině a angličtině. Podílíme se na organizaci vědeckých konferencí a vzdělávacích akcí, ve spolupráci s univerzitami (hlavně Karlovou a Masarykovou) vychováváme doktorandy v psychologii a příbuzných oborech. Provozujeme knihovnu odborné literatury, která je přístupná veřejnosti, a poznatky psychologické vědy popularizujeme v médiích.

II. Informace o složení orgánů veřejné výzkumné instituce a o jejich činnosti či o jejich změnách

1. Složení orgánů pracoviště

Ředitel pracoviště: prof. PhDr. Tomáš Urbánek, Ph.D.

Jmenován s účinností: 1. 6. 2017 – 31. 5.2022

Rada instituce zvolena dne 5. 1. 2017 – 4. 1.2022 ve složení:

Předseda:

Mgr. Jiří Lukavský, Ph.D. - Psychologický ústav AV ČR, v. v. i.

Místopředseda:

prof. PhDr. David Šmahel, Ph.D. - Fakulta sociálních studií Masarykovy univerzity

Členové:

prof. PhDr. Marek Blatný, DrSc. - Psychologický ústav AV ČR, v. v. i.

doc. PhDr. Martina Hřebíčková, Dr., DSc. - Psychologický ústav AV ČR, v. v. i.

doc. Mgr. Radovan Šikl, Ph.D. - Psychologický ústav AV ČR, v. v. i.

prof. PhDr. Tomáš Urbánek, Ph.D. - Psychologický ústav AV ČR, v. v. i.

doc. PhDr. Filip Smolík, Ph.D. - Psychologický ústav AV ČR, v. v. i.

doc. Mgr. Peter Halama, PhD. - Ústav experimentálnej psychológie SAV

doc. PhDr. Karel Hnilica, CSc. - Pražská vysoká škola psychosociálních studií

Tajemník: Ivona Kubíková, DiS. - Psychologický ústav AV ČR, v. v. i.

Dozorčí rada jmenována ve složení:

Dozorčí rada od 2. 4.2019:

Předseda: prof. Ing. Josef Lazar, Dr.

Místopředseda: Mgr. Dalibor Vobořil, Ph.D.

Členové: prof. PhDr. Tomáš Kubiček, Ph.D.

PhDr. Jana Pospíšilová, Ph.D.

prof. PhDr. Milan Pol, CSc.

Tajemník: Ivona Kubíková, DiS.

2. Změny ve složení orgánů

Žádné změny neproběhly

3. Organizační schéma pracoviště

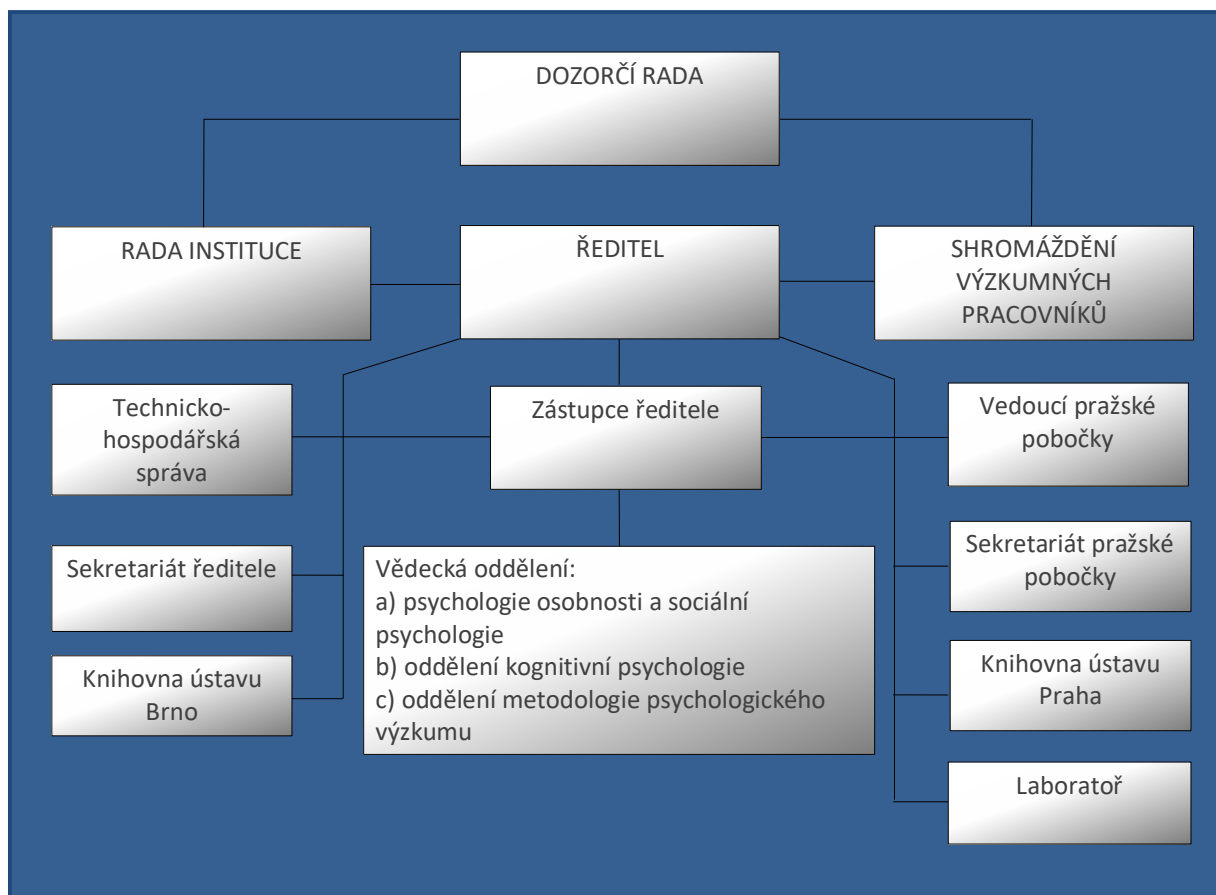

4. Stručně z historie Psychologického ústavu AV ČR, v. v. i.

Psychologický ústav bývalé Československé akademie věd v Praze s pobočkou v Brně byl založen 1. 4. 1967. Vznikl ze dvou pracovišť:

- Ze společného oddělení Psychologického ústavu Univerzity Karlovy a Pedagogického ústavu Jana Ámose Komenského ČSAV se zaměřením na obecnou a sociální psychologii, založeného v roce 1957 z iniciativy profesora PhDr. Jana Doležala a profesora PhDr. Otokara Chlupa jako první krok k budoucímu samostatnému psychologickému pracovišti v ČSAV.
- Z oddělení pedagogické a vývojové psychologie Pedagogického ústavu Jana Ámose Komenského ČSAV.

Prvním ředitelem Psychologického ústavu ČSAV se stal profesor PhDr. et RNDr. **Vladimír Tardy**. Z brněnské pobočky ústavu se k 1. 1. 1970 stala Psychologická laboratoř ČSAV, jejímž ředitelem se stal profesor PhDr. **Vilém Chmelař**. Pražská a brněnská instituce odborně spolupracovaly, ale byly nezávislé.

Psychologický ústav ČSAV uspořádal během sedmdesátých a osmdesátých let několik mezinárodních konferencí na široce pojaté téma **psychologie učení**. Poslední z těchto konferencí, tentokrát s důrazem na **psychický vývoj**, se konala v Praze v roce 1991.

Psychologický ústav se od svého založení významně podílel na vydávání časopisu **Československá psychologie** s podtitulem Časopis pro psychologickou teorii a praxi, který vychází od roku 1957.

V roce 1983 byla Psychologická laboratoř ČSAV v Brně spolu s dalšími společensko-vědními pracovišti včleněna do Ústavu pro výzkum společenského vědomí jako psychologické oddělení. To bylo na vlastní žádost opět připojeno k Psychologickému ústavu ČSAV v Praze na jaře roku 1990.

Společenské změny po listopadu 1989 znamenaly na jedné straně zřízení vědecké rady jako výrazného demokratického prvku v organizaci vědecké činnosti, otevření pracoviště světu, mezinárodní spolupráci, svobodnou volbu témat bádání a otevřenou vědeckou diskusi, na druhé straně výraznou redukci počtu pracovníků a zrušení některých oddělení v průběhu několika fází transformačního procesu, kterým nejprve ČSAV a poté AV ČR prošla.

Na přelomu let 1992 a 1993 byla v návaznosti na dělení federálního státu a vznik samostatné České republiky Československá akademie věd transformována do AV ČR.

V roce 1993 bylo ředitelství ústavu přeneseno z Prahy do Brna. Od té doby pracovaly v Praze dvě pobočky ústavu, z nichž jedna (zabývající se především výzkumem stresu) byla později zrušena a její pracovníci přešli do resortu Ministerstva obrany ČR.

Od roku 2003 se v ústavu formovala čtyři oddělení, jejichž členy jsou jak brněnští, tak pražští výzkumníci: **Oddělení sociální psychologie a psychologie osobnosti**, **Oddělení kognitivní psychologie**, **Oddělení psychologie zdraví** a **Oddělení metodologie psychologického výzkumu**.

V roce 2013 bylo Oddělení psychologie zdraví sloučeno s Oddělením psychologie osobnosti a sociální psychologie. Tato oddělení vymezují a charakterizují i hlavní oblasti výzkumu, realizovaného v Psychologickém ústavu AV ČR, přičemž jednotliví členové oddělení spolupracují na projektech často napříč odděleními.

5. Informace o činnosti orgánů pracoviště

Ředitel – hlavní aktivity provedené v řízení pracoviště

Rok 2020 byl poznamenán pandemií nemoci Covid-19. V ústavu byla od března 2020 zavedena explicitní a jednoznačná podpora homeoffice jako plnohodnotného režimu práce. Přestože nemoc zasáhla značnou část ústavu – onemocněla cca třetina pracovníků nebo jejich rodinných příslušníků, všem zaměstnancům patří uznání za projevenou disciplínu, nasazení a současně flexibilitu, díky níž činnost ústavu a výsledky práce nebyly pandemií viditelně negativně ovlivněny.

Vědecká činnost a popularizace

Stejně jako v předchozích letech byla podporována především hlavní činnost pracovníků ústavu ve výzkumných tématech dlouhodobě řešených pracovními týmy – v databázi ASEP je s vročením 2020 uvedeno více než **60 publikací**, z nichž **47 bylo publikováno v recenzovaných časopisech, většinou zahraničních**, což představuje historicky nejvyšší počet v jednom roce. V odloženém termínu bylo podáno šest projektů (jeden úspěšný) do soutěže GA ČR a jeden do programu Éta TA ČR (neúspěšný).

Objevila se také řada příležitostí výzkumně zpracovávat aktuálně probíhající pandemii, na kterou někteří výzkumníci, zejména ti, kteří jsou orientováni na psychologii osobnosti a sociální psychologii, zareagovali. Jedním z nich byl např. program Evropské asociace pro sociální psychologii, ve kterém jsme žádali o podporu jednoho projektu. Po dlouholetém úsilí byl také získán projekt v programu **Horizon 2020** – Marie Skłodowska-Curie Innovative Training Networks. Ústav se podílel na dvou programech **Strategie AV21** – Vesmír pro lidstvo a Odolná společnost pro 21. století.

Stejně jako v minulých letech probíhala řada popularizačních aktivit, přestože např. veletrh vědy a další akce byly kvůli pandemii zrušeny anebo se uskutečnily pouze v online prostředí. Zejména série statusů na sociální síti Facebook podporující **zdravé psychologické způsoby zvládnání izolace** zaznamenaly velký dosah, další popularizace jsou uvedeny níže.

Personální aspekty řízení

V dubnu proběhly úspěšně dvě obhajoby disertací kolegyně a kolegy, kteří usilovali o získání titulu **DSc.** (dr. Klicperové-Baker a doc. Smolíka) a na podzim osm atestačních řízení. Jak bylo avizováno v předchozí výroční zprávě za rok 2019, na počátku roku 2020 došlo k úpravě mzdového předpisu (plošnému zvýšení mezd).

Další agenda

V průběhu roku 2020 byly opakovaně odkládány fáze mezinárodního hodnocení ústavů AV ČR. Příprava přihlášky k hodnocení tak byla uzavřena v listopadu 2020 a prezenční fáze hodnocení (formou videokonference) proběhla až v roce 2021.

Pokračovala jednání o spolupráci při výzkumu a výchově doktorských studentů s některými fakultami Univerzity Karlovy, nejdále pokročila s 1. lékařskou fakultou (smlouva byla uzavřena na počátku roku 2021).

Součástí agendy ředitele je také příprava **rekonstrukce domu v Hyberské 8/1000** v Praze 1. Firma ANTA spol. s r.o. se přes probíhající pandemii věnovala přípravě projektové dokumentace pro stavební povolení. Požadavky Psychologického ústavu (a dalších dvou spolujednatelů objektu) byly projednávány na pravidelných schůzkách. V souvislosti s pandemií bylo také nutné pravidelně řešit žádosti nájemců prostor v Hyberské o snížení nájemného. Další organizačně-provozní aktivity ředitele byly spojeny se zaváděním nového **ekonomického informačního systému IS MAGION**.

Rada instituce: přehled zasedání

Prezenční zasedání dne 14. 2.2020

- Projednání Směrnice týkající se licenčních smluv upravující způsob nakládání s výsledky činnosti ve výzkumu, vývoji a inovacích
- Projednání Směrnice upravující Spisový řád
- Zpráva o činnosti časopisu Československá psychologie
- Informace k fungování Mezinárodního poradního sboru
- Zpráva ředitele k hodnocení ústavu
- Návrh na úpravu směrnice o OV

Prezenční zasedání dne 22. 6.2020

- Projednání hospodaření pracoviště za rok 2019 a schválení převodu kladného hospodářského výsledku do Rezervního fondu
- Projednání zprávy auditora za rok 2019
- Schválení návrhu Výroční zprávy pracoviště za r. 2019 na základě připomínek DR PSÚ
- Projednání rozpočtu ústavu na r. 2020, rozpočtu Sociálního fondu a střednědobého výhledu rozpočtu na r. 2021 a 2022
- Zpráva o činnosti Etické komise PSÚ v roce 2019
- Zpráva o činnosti Redakční Rady časopisu Československá psychologie
- Informace o EIS Magion

Online zasedání dne 22. 6.2020

- Úprava Volebního řádu instituce dle pokynu Akademické rady AV
- Úprava Statutu Atestační komise a příprava atestačních řízení na podzim 2020
- Příprava volby kandidáta na předsedu AV pro funkční období 2021-2025 a příprava voleb členů AR a VR pro funkční období 2021-2025
- Zpráva ředitele k hodnocení ústavu
- Implementace systému Magion

Návrhy, k jejichž projednání nebylo možné nebo účelné svolat zasedání Rady instituce, byly z rozhodnutí předsedy rozeslány členům Rady k projednání mimo zasedání písemnou cestou („per rollam“).

RPSÚ formou per rollam projednala:

- Návrh na úpravu Vnitřního mzdového předpisu PSÚ
- Návrh Směrnice o nakládání s výsledky činnosti ve výzkumu, vývoji a inovacích
- Vyjádření ke Směrnici 23 – Základní pravidla při podávání návrhů a realizaci výzkumných projektů podávaných u GA ČR
- Návrh grantového projektu Mgr. Tibora Žingory, Ph.D., s názvem „COVID-19 AND ATTITUDES TOWARDS IMMIGRANTS & MINORITIES“
- Návrh grantového projektu Dr. Kateřiny Chládkové, MA s názvem „„Rozpoznávání slov u českých dětí: mezidialektová vývojová perspektiva““
- Návrh grantového projektu PhDr. Kataríny Millové, Ph.D. s názvem „Struktura a mezigenerační přenos seberegulačních charakteristik v dospělosti““
- Návrh grantového projektu PhDr. Dalibora Vobořila, Ph.D. s názvem „Originální experimentální vybavení v historii psychologie a kde ho najít““
- Návrh grantového projektu PhDr. Lenky Kollerové, Ph.D. s názvem „Cesty od vrstevnické inkluze k psychické a školní adaptaci v rané a střední adolescenci““
- Návrh grantového projektu PhDr. Martiny Klicperové, CSc. s názvem „Obecné strachy z imigrace, klimatické změny a pandemie...: Vzorce, hodnoty a psychologické paradoxy““

- Návrh grantového projektu Sylvie Graf s názvem G*VERSITY (Horizon 2020)
- Návrh grantového projektu Mgr. Miroslava Filipa, Ph.D. s názvem „Kvalitní a spolehlivé informace pro seniory“
- Atestační řízení Lenky Kollerové a Filipa Smolíka – přeřazení do nejvyššího kvalifikačního stupně (vedoucí vědecký pracovník)
- Návrh grantového projektu Mgr. Nikoly Paillereau, Ph.D. s názvem „Diagnostický nástroj pro posouzení vývoje komunikace u českých dětí od 8 do 30 měsíců“
- Návrh grantového projektu Mgr. Kateřiny Machovcové, Ph.D. s názvem „aSPIRE: Systém kariérní podpory začínajících vědců a vědkyň“
- Atestační řízení podzim 2020 – kritéria, složení atestační komise
- Přeřazení Lenky Kollerové a Filipa Smolíka do nejvyššího kvalifikačního stupně
- Posouzení Nabídky poskytnutí služby pro Pedagogicko-psychologickou poradnu STEP s.r.o.

Odkaz na zápisy ze zasedání Rady PSÚ:

<http://www.psu.cas.cz/cs/dalsi-informace/dokumenty/rada-psu/>

Dozorčí rada – data zasedání, stanoviska

Prezenční zasedání dne 12. 6. 2020

- DR projednala podle Zákona o veřejných výzkumných institucích hospodaření pracoviště za rok 2019 a Zprávu auditora o ověření účetní závěrky.
Členové DR byli seznámeni s konkrétními finančními ukazateli hospodaření PSÚ v roce 2019, s hospodářským výsledkem instituce a s hospodářským výsledkem jednotlivých článků a zakázek (projektů) prováděných v rámci hlavní činnosti.
Usnesení DR: DR vzala na vědomí informaci o převodu kladného hospodářského výsledku do Rezervního fondu instituce a informaci o hospodaření PSÚ v roce 2019.
Členové DR byli dále seznámeni se zprávou auditora pracoviště, ze které vyplývá, že hospodaření probíhalo v souladu s platnými předpisy a audit neshledal žádné závažné nedostatky.
DR diskutovala na žádost ředitele prodloužení spolupráce s firmou Audit Business Service, s. r. o. Členové DR souhlasili vzhledem k výši cenové nabídky s další spoluprací s uvedenou auditorskou firmou.
Usnesení DR: DR vzala na vědomí Zprávu nezávislého auditora o ověření účetní závěrky, kde je konstatováno, že účetní závěrka za rok 2019 je ve všech významných ohledech zpracována v souladu s platnými právními předpisy České republiky.
- DR projednala návrh Výroční zprávy o činnosti Dozorčí rady PSÚ za rok 2019.
Usnesení DR: Návrh zprávy DR projednala a schválila bez připomínek.
- DR projednala podle Zákona o veřejných výzkumných institucích Výroční zprávu o činnosti a hospodaření pracoviště za rok 2019.
Po diskuzi všichni přítomní členové DR vyjádřili s návrhem zprávy souhlas.
Usnesení DR: DR vyjádřila souhlas s návrhem Výroční zprávy o činnosti a hospodaření ústavu za rok 2019.
- DR projednala návrh celkového rozpočtu instituce na r. 2020 a výhledu rozpočtu na roky 2021 a 2022.
Usnesení DR: DR neshledala žádné podstatné výkyvy oproti předcházejícím obdobím a projednala návrhy rozpočtů bez připomínek.
- DR projednala novelizace směrnice č. 2/2017 (nové znění směrnice č. 1/2020) a Pokyn AR 1/2020.
Usnesení DR: DR vzala dokumenty na vědomí.
- DR projednala Předchozí písemný souhlas k záměru uzavřít Dohodu o úpravě nájemného v objektu Hybernská 1000/8 u nájemců Huong Le Thi a Ivan Latowski.

Usnesení DR: DR projednala návrhy Dohod a byly vydány předchozí písemné souhlasy.

- DR se zabývala hodnocením manažerských schopností ředitele. Předseda DR seznámil členy DR s pravidly pro odměňování ředitelů pracovišť z institucionálních prostředků a se stupnicí stanovenou předsedou AV ČR pro hodnocení manažerských schopností ředitele. DR považuje aktivity PSÚ v roce 2019 za náročné na manažerskou činnost a ocenila zejména příspěvek ředitele k propagaci ústavu a nárůstu publikačních výsledků.

Usnesení DR: DR provedla hodnocení manažerských schopností ředitele ústavu za rok 2019 a závěry budou poskytnuty zřizovateli.

Prezenční zasedání dne 17. 12. 2020

- Na zasedání byli členové Dozorčí rady PSÚ seznámeni s aktuální ekonomickou situací a s čerpáním rozpočtu pracoviště.

Usnesení DR: DR vzala informace na vědomí.

- Informace o implementaci nového Ekonomického systému Magion. Členové DR byli seznámeni se zprávou o výběrovém řízení a s aktuálním stavem a připraveností systému. Členové DR byli dále seznámeni s hlavními výhradami z Akceptačního protokolu a se scénářem postupu při opakované akceptaci etapy Implementace.

Usnesení DR: DR vzala informace na vědomí.

- Ředitel PSÚ informoval členy DR o proběhlých atestacích.

Usnesení DR: DR vzala informaci na vědomí.

- Ředitel pracoviště informoval členy DR o chodu ústavu v době pandemie.

Usnesení DR: DR vzala informaci na vědomí.

Návrhy, k jejichž projednání nebylo možné nebo účelné svolat zasedání Dozorčí rady PSÚ, byly z rozhodnutí předsedy rozeslány členům Dozorčí rady PSÚ k projednání mimo zasedání písemnou cestou („per rollam“).

Jednání per rollam ve dnech 7. - 10. 2.2020.

- Dozorčí rada ústavu se na základě zákona č. 341/2005 Sb., o veřejných výzkumných institucích v platném znění, vyjádřila k dokumentům týkajícím se Smlouvy na vytvoření projektové dokumentace a výkon inženýrské činnosti – projekční práce na projektu „Rekonstrukce objektu Hyberská 1000/8“.

Usnesení DR: Na základě jednání per rollam vyjádřila DR souhlas s uzavřením smlouvy.

Jednání per rollam ve dnech 20. - 23. 4.2020

- Dozorčí rada ústavu se na základě zákona č. 341/2005 Sb., o veřejných výzkumných institucích v platném znění, vyjádřila k Dohodě o úpravě nájemného a prominutí dluhu nájemci Janě Navrátilové v objektu Hyberská 1000/8.

Usnesení DR: Na základě jednání per rollam vyjádřila DR souhlas s uzavřením dohody.

Jednání per rollam dne 20. - 30. 6.2020

- Dozorčí rada ústavu se na základě zákona č. 341/2005 Sb., o veřejných výzkumných institucích v platném znění, vyjádřila k Dodatku č. 2 k nájemní smlouvě s firmou Vodafone Czech Republic a.s., který řešil instalaci lokální kabelové trasy v objektu Hyberská 1000/8.

Usnesení DR: Na základě jednání per rollam schválila DR návrh dodatku a byl vydán předchozí písemný souhlas k jeho uzavření.

Jednání per rollam ve dnech 27. - 30. 8.2020

- Dozorčí rada ústavu se na základě zákona č. 341/2005 Sb., o veřejných výzkumných institucích v platném znění, vyjádřila k návrhu Smlouvy o nájmu prostor v budově depozitářů v obci Jenštejn, která byla aktualizována dle současné legislativy.

Usnesení DR: Na základě jednání per rollam schválila DR návrh smlouvy a byl vydán předchozí písemný souhlas k jejímu uzavření.

Jednání per rollam ve dnech 1. - 8. 9.2020

- Dozorčí rada ústavu se na základě zákona č. 341/2005 Sb., o veřejných výzkumných institucích v platném znění, vyjádřila k návrhu Smlouvy o nájmu prostor v objektu Husova 352/4, Praha 1 – Staré Město, ve které byla stanovena nová cena nájmu dle současné legislativy.
Usnesení DR: Na základě jednání per rollam schválila DR návrh smlouvy a byl vydán předchozí písemný souhlas k jejímu uzavření.

Jednání per rollam ve dnech 11. - 18. 9.2020

- Dozorčí rada ústavu se na základě zákona č. 341/2005 Sb., o veřejných výzkumných institucích v platném znění, vyjádřila k návrhu „Jednacího řádu DR“, který byl doplněn v návaznosti na změnu relevantních předpisů o ustanovení týkajícím se distančního zasedání.
Usnesení DR: Návrh Jednacího řádu DR PSÚ byl schválen bez připomínek a byl postoupen ke schválení Akademickou Radou AV.

Jednání per rollam ve dnech 23. 11.2020

- Dozorčí rada ústavu se na základě zákona č. 341/2005 Sb., o veřejných výzkumných institucích v platném znění, vyjádřila k Dohodě o úpravě nájemného nájemci Huong Le Thi v objektu Hybernská 1000/8.
Usnesení DR: Na základě jednání per rollam vyjádřila DR souhlas s uzavřením dohody.

Etická komise

Etická komise (EK) se zabývá etickými aspekty výzkumu prováděného pracovníky a pracovníci Psychologického ústavu AV ČR nebo osobami spolupracujícími s ústavem. Předsedou komise je doc. PhDr. Filip Smolík, Ph.D., DSc. Externí členkou komise je Mgr. Helena Klimusová, Ph.D., interní členkou doc. PhDr. Martina Hřebíčková, Dr., DSc. Tajemníkem komise je Mgr. Miroslav Filip, Ph.D. Posláním komise je zajišťovat dodržování etických standardů psychologických výzkumů. V roce 2020 komise projednala 18 podání a vydala 17 stanovisek. Většinou se jednalo o posouzení on-line dotazníkových šetření s minimálním rizikem, jejichž počet v souvislosti se zkoumáním psychologických aspektů onemocnění covid-19 v tomto roce vzrostl. Posuzovány byly ale i projekty experimentálního charakteru a dlouhodobé observační studie, které vyžadovaly detailnější zhodnocení rizik. Kromě samotného projednávání žádostí EK pracovala na průběžné úpravě a vyjasňování pravidel tak, aby schválené studie splňovaly kritéria na ochranu participantů a aktuální pravidla na ochranu osobních dat.

III. Informace o změnách zřizovací listiny

K žádným změnám ve zřizovací listině Psychologického ústavu AV ČR, v. v. i. nedošlo.

IV. Hodnocení hlavní činnosti

1. Vědecká (hlavní) činnost pracoviště a uplatnění jejích výsledků

1.1. Stručná charakteristika vědecké (hlavní) činnosti pracoviště

Předmětem hlavní činnosti PSÚ je vědecký výzkum vybraných klíčových problémů v oblasti sociální psychologie a psychologie osobnosti, kognitivní psychologie a metodologie.

- Pracovníci a pracovnice Oddělení psychologie osobnosti a sociální psychologie se zaměřili zejména na **studium vývoje osobnosti v dospělosti**, na problematiku **šikany na základních školách, zkoumání meziskupinových kontaktů a postojů k menšinám**. Zkoumali také kvalitu života dětí po onkologickém onemocnění a psychologické aspekty demokracie.
- V Oddělení kognitivní psychologie se pracovníci a pracovnice věnovali experimentálnímu výzkumu v oblasti **zrakového vnímání, pozornosti a paměti, sledování očních pohybů a psycholingvistiky**.
- V Oddělení metodologie věnovali pozornost uplatnění kvantitativní a kvalitativní výzkumné metodologie. V uvedeném rámci rozvíjeli též **narativní a konstruktivistický přístup** k psychologickému výzkumu. Zabývali se také **kultivací diagnostických metod** a jejich kritickou reflexí v kontextu psychologické praxe.

Pracovníci a pracovnice Psychologického ústavu AV ČR zveřejnili v loňském roce **45 studií** v časopisech s IF, z toho **36 studií v zahraničních časopisech**. Dále publikovali čtyři kapitoly v zahraničních monografiích a dvě domácí monografie. Ústav byl zapojen do výzkumného programu **Strategie AV21** „Formy a funkce komunikace“, v němž se podílel na řešení témat „Role komunikace a sociální interakce ve vývoji osobnosti“ a „Kognice, komunikace, mysl, mozek“, nově přistoupil k výzkumnému programu „Vesmír pro lidstvo“.

Podíl zaměstnanců zařazených do výzkumných oddělení (Graf1)

Oddělení	Počet pracovníků
Oddělení kognitivní psychologie	5
Oddělení metodologie psychologického výzkumu	10
Oddělení psychologie osobnosti a sociální psychologie	10
THS, Knihovna	6
Zaměstnanci přijatí na řešení konkrétního grantového projektu	18
CELKEM	49

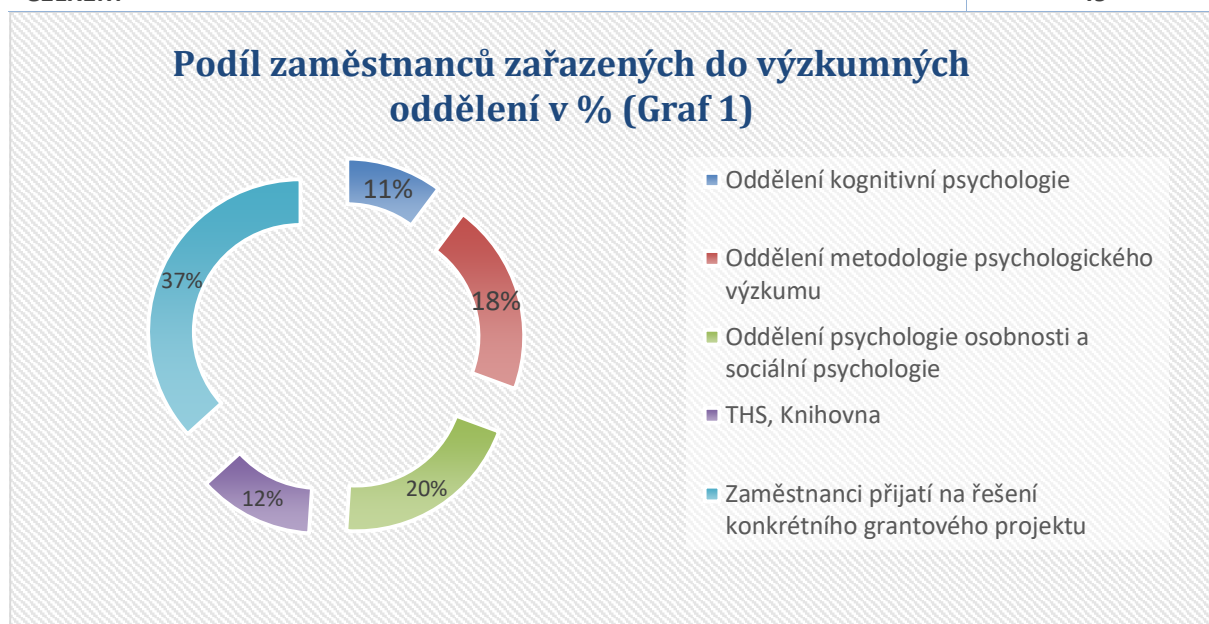

1.2. Počet realizovaných grantů, projektů a dotací

Zdroje	Poskytovatel	Dotace	Grant	Projekt
Rozpočtové				
v tom:	Podpora VO - neinvestiční	1		
	Podpora VO - investiční	1		
	Dotace na činnost - neinvestiční	8		
	Dotace na činnost - investiční	2		
Mimorozpočtové				
v tom:	Grantová agentura ČR		12	
	TA ČR (Éta)		4	
	Pražský voucher			1
CELKEM		11	16	1

1.3. Účast v národních grantových soutěžích GA ČR, TA ČR a MŠMT v letech 2012-2020 (Graf 2, 3)

Počátek řešení	podané		úspěšné		poměr úspěšných žádostí k podaným (%)
	celkem	jako hl. řešitel	celkem	jako hl. řešitel	
2014	4	3	2	2	50,00%
2015	7	7	5	5	71,43%
2016	7	5	4	3	57,14%
2017	7	5	3	3	42,86%
2018	9	6	4	3	44,44%
2019	6	4	6	4	100,00%
2020	5	5	4	4	80,00%
2021	7	7	2	2	28,57%

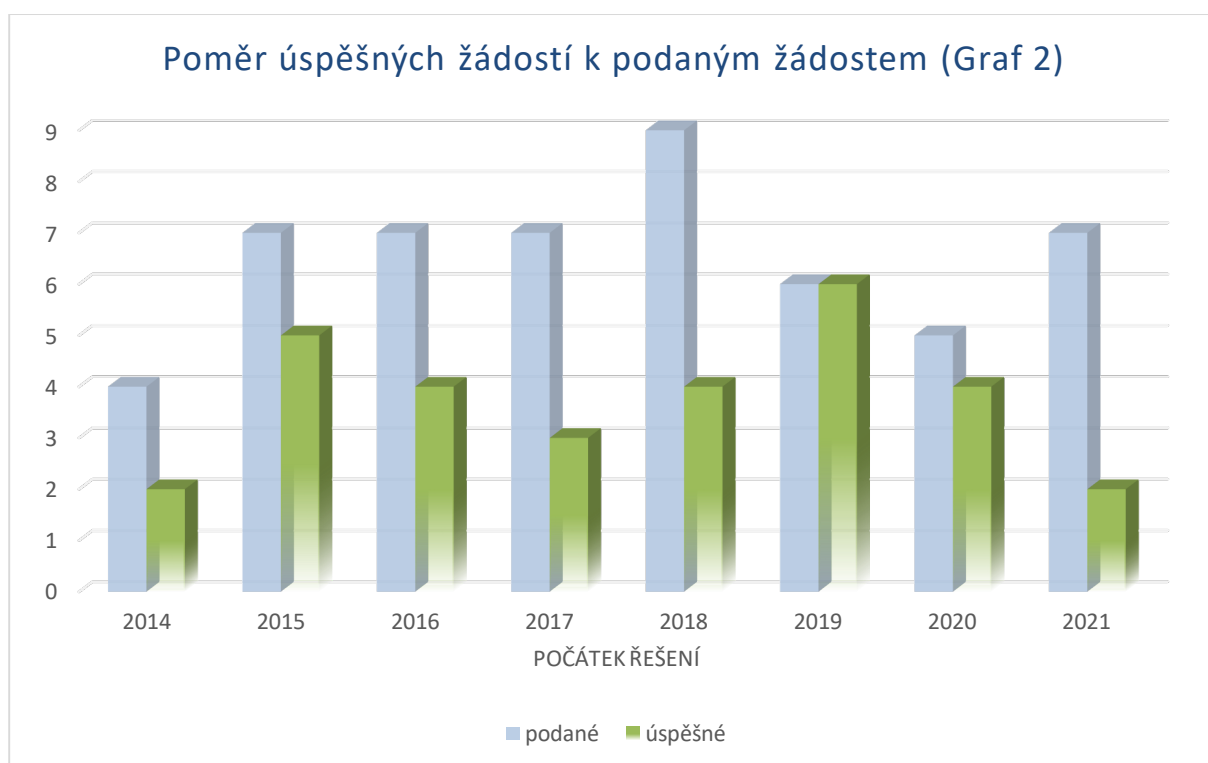

Poměr úspěšných žádostí k podaným % (Graf 3)

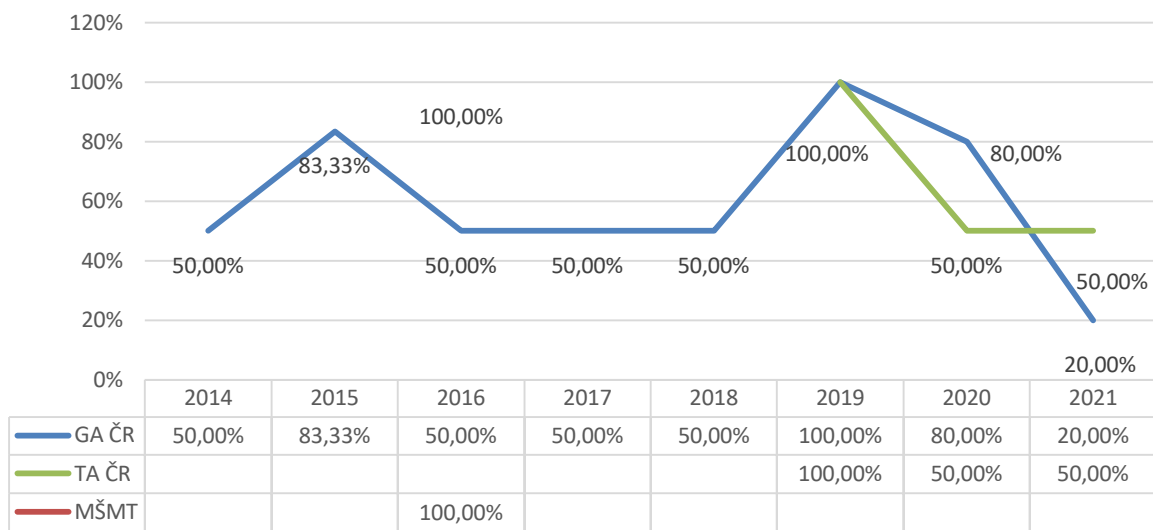

1.4. Souhrnné údaje o projektech podporovaných ze státního rozpočtu ČR řešených v Psychologickém ústavu AV ČR, v. v. i. v roce 2020

Identif. kód projektu	Identif. kód poskytovatele	Název projektu	Rok zahájení řešení projektu	Rok ukončení řešení projektu	Název hlavního příjemce
18-11996S	GA ČR	Charakteristiky a prediktory sociálního a psychologického přizpůsobení v mladém dospělosti: Longitudinální studie	2018	2020	Psychologický ústav AV ČR
18-01799S	GA ČR	Vliv akcentu mluvčího na osvojování si hlásek mateřského jazyka	2018	2020	Psychologický ústav AV ČR
18-17783S	GA ČR	Od krátkodobého přepětí k syndromu přečtrénování: Role perfekcionismu a dalších psychologických korelátů v dlouhodobé perspektivě	2018	2020	Filozofická fakulta MU
18-09443S	GA ČR	Pohled učitelů na vrstevnickou exkluzi mezi adolescenty	2018	2020	Psychologický ústav AV ČR
19-11117S	GA ČR	Tvůrci novodobé české psychologie: příspěvek k orální historii české psychologie	2019	2021	Psychologický ústav AV ČR
19-15576S	GA ČR	Prediktivní a adaptivní procesy v dětském jazyce	2019	2021	Psychologický ústav AV ČR
19-07690S	GA ČR	Sledování objektů v pohybu – identita, nejistota a vizuálně rozmanité prostředí	2019	2021	Psychologický ústav AV ČR
19-06524S	GA ČR	Faktory pozitivních důsledků onkologického onemocnění v dětství: vztahy postraumatického rozvoje u dětí a jejich rodičů	2019	2021	Psychologický ústav AV ČR
20-13732S	GA ČR	Excelentní výzkum mezi jednotlivcem, institucí a diskurzem: Kolaborativní konstrukce výzkumné produktivity na výzkumných institucích	2020	2022	Psychologický ústav AV ČR, v. v. i.
20-01214S	GA ČR	Vzájemná percepce akulturačních preferencí u společenské většiny a	2020	2022	Psychologický ústav AV ČR, v. v. i.

		přistěhovalců v meziskupinové perspektivě			
20-06894S	GA ČR	Maximální vizuální paměť	2020	2022	Psychologický ústav AV ČR, v. v. i.
20-08583S	GA ČR	Krise, prožívání a růst ve středním věku	2020	2022	Psychologický ústav AV ČR, v. v. i.
TL02000174	TA ČR	Komplexní diagnostická baterie pro posuzování jazykových a fonologických schopností v předškolním a raném školním věku	2019	2021	Univerzita Karlova
TL02000187	TA ČR	Standardizace testu Woodcock-Johnson IV pro populaci romských dětí	2019	2021	Jihočeská univerzita
TL03000287	TA ČR	Software pro pokročilou diagnostiku grafomotorických obtíží	2020	2023	Psychologický ústav AV ČR, v. v. i.
TL03000019	TA ČR	Faktory recidivy a proces ukončování kriminální kariéry v kontextu podmíněného propuštění z výkonu trestu odnětí svobody	2020	2023	Sociologický ústav AV ČR, v. v. i.

1.5. Souhrnné údaje o projektech podporovaných z ostatních zdrojů řešených v Psychologickém ústavu AV ČR, v. v. i. v roce 2020

Identifikační kód projektu	Identifikační kód poskytovatele	Název projektu	Rok zahájení řešení projektu	Rok ukončení řešení projektu	Název hlavního příjemce
DOT_53_03_001142_2020	Pražský voucher na inovační projekty	iSopfi pedagogická diagnostika	2020	2021	TechSophia spol. s r.o.
ID 953326	Horizon 2020	G-VERSITY - Achieving Gender Diversity	2020	2024	UNIVERSITAET BERN

1.6. Výčet nejdůležitějších výsledků vědecké (hlavní) činnosti

Výsledek
<p>1. Název česky: Reakce učitelů na šikanu ve škole Název anglicky: Teachers' responses to school bullying V přehledové práci a kvalitativní studii byly zachyceny klíčové problémy, kterým čelí učitelé při řešení šikany vyčleňováním. S ohledem na celosvětový nárůst etnické rozmanitosti škol jsme se soustředili na neprozkoumané problémy, které souvisejí s tím, jak učitelé vnímají etnicitu žáků. Studie zahrnující 740 učitelů odhalila jejich mírné etnické a genderové předpojatosti při řešení šikany. S cílem přispět ke vzdělávání učitelů jsme tyto poznatky a praktické tipy shrnuli v příručce proti šikaně. Kontaktní osoba (jméno, telefon, email): Lenka Kollerová, kollerova@praha.psu.cas.cz Publikace: KOLLEROVÁ, Lenka, POSPÍŠILOVÁ, Anna, JANOŠOVÁ, Pavlína. Šikanování na školách. Praha: Středisko společných činností AV ČR, v.v.i., 2020. ISSN 2464-6245. http://www.vedakolemnas.cz/sys/galerie-download/VKN-104. KOLLEROVÁ, Lenka, KILLEN, M. An experimental study of teachers' evaluations regarding peer exclusion in the classroom. British Journal of Educational Psychology. 2020, 1-19. ISSN 0007-0998 Dostupné z: 10.1111/bjep.12373 JANOŠOVÁ, Pavlína, CHRZ, Vladimír, KOLLEROVÁ, Lenka, BLAŽKOVÁ, M. Vyčleňování ve školní třídě: pohled učitelů. Československá psychologie. 2020, 64(5), 506-520. ISSN 0009-062X.</p>
<p>2. Název česky: Stárnutí jako období psychického růstu a integrity Název anglicky: Growing and Integrity in Late Adulthood V rámci výzkumu stárnutí jsme v roce 2020 publikovali šest zahraničních publikací. Popsali jsme, že dobré stárnutí souvisí se schopností reflektovat i nepříjemné a náročné stránky života, s bilancováním pozitivních a negativních aspektů (2; 3) a se snahou je různými narativními styly integrovat do jednoho smysluplného životního příběhu (5). Napříč kulturami dobré stárnutí souvisí s vyšším vzděláním (6), generativním chováním a pomocí druhým (4), altruismem a vírou v lidství (1; 4). Kontaktní osoba (jméno, telefon, e-mail): Iva Poláčková Šolcová, polackova@praha.psu.cas.cz Publikace: FILIP, Miroslav, LUKAVSKÁ, Kateřina, POLÁČKOVÁ ŠOLCOVÁ, Iva. Dialogical and integrated self in late adulthood: Examining two adaptive ways of growing old. International Journal of Aging & Human Development. 2020, 90(4), 337-362. ISSN 0091-4150 Dostupné z: 10.1177/0091415019831445. HOFER, J., BUSCH, H., AU, A., POLÁČKOVÁ ŠOLCOVÁ, Iva, TAVEL, P., WONG, T.T. Reminiscing to teach others and prepare for death is associated with meaning in life through generative behavior in elderlies from four cultures. Aging & Mental Health. 2020, 24(5), 811-819. ISSN 1360-7863 Dostupné z: 10.1080/13607863.2018.1548568. AU, A., LAI, S., WU, W., HOFER, J., BUSCH, H., POLÁČKOVÁ ŠOLCOVÁ, Iva, TAVEL, P., CHENG, T.S. Generativity and Positive Emotion in Older Adults: Mediation of Achievement and Altruism Goal Attainment Across Three Cultures. Journal of Happiness Studies. 2020, 21(2), 677-692. ISSN 1389-4978 Dostupné z: 10.1007/s10902-019-00101-1. FILIP, Miroslav, POLÁČKOVÁ ŠOLCOVÁ, Iva, KOVÁŘOVÁ, Marie, LUKAVSKÁ, Kateřina, HOFER, J., ČERMÁK, Ivo. Dialogical Integration of Life Experiences and Successful Aging. International Journal of Aging & Human Development. 2020, 88(duben), 1-29. ISSN 0091-4150 Dostupné z: 10.1177/0091415020917685. ŠOLCOVÁ, Iva, DĚCHTĚRENKO, Filip, POLÁČKOVÁ ŠOLCOVÁ, Iva, HOFER, J., BUSCH, H., AU, A. Cross-Cultural Examination of University Education and Ego Integrity in Late Adulthood: Implications for</p>

Policy and Practice. Journal of Aging & Social Policy. 2020, únor, 1-15. E-ISSN 1545-0821 Dostupné z: 10.1080/08959420.2020.1722897.

CHRZ, Vladimír, DUBOVSKÁ, Eva, POLÁČKOVÁ ŠOLCOVÁ, Iva. Nadir experiences and ego-integrity: types of narrative enactment. Ageing and Society. 2020, leden, 1-20. ISSN 0144-686X Dostupné z: 10.1017/S0144686X20000197.

3.

Název česky: **Stereotypy versus realita: stereotypně-nekonzistentní meziskupinový kontakt mění postoje ve větší míře než stereotypně-konzistentní kontakt**

Název anglicky: Stereotypes in the face of reality: Intergroup contact inconsistent with group stereotypes changes attitudes more than stereotype-consistent contact

Kontakt s příslušníky společenských minorit **mění postoje** k těmto skupinám. Náš longitudinální výzkum ukázal, že **pokud společnost vnímá určitou skupinu negativně, pozitivní kontakt s touto skupinou** (stereotypně-nekonzistentní) **mění postoje** ve větší míře než negativní kontakt (stereotypně-konzistentní). U pozitivně vnímaných skupin má naopak vyšší vliv negativní než pozitivní kontakt. V případě využití meziskupinového kontaktu pro zlepšování postojů **je nutné zvažovat stereotypy** daných skupin.

Spolupracující subjekt: Loris Vezzali, University of Modena and Reggio Emilia, Itálie

Kontaktní osoba (jméno, telefon, e-mail): Tibor Žingora, tibor.zingora@psu.cas.cz

Publikace:

GRAF, Sylvie, PAOLINI, S., RUBIN, M. Does intimacy counteract or amplify the detrimental effects of negative intergroup contact on attitudes? Group Processes & Intergroup Relations. 2020, 23(2), 214-225. ISSN 1368-4302 Dostupné z: 10.1177/1368430218767026.

GRAF, Sylvie, LINHARTOVÁ, P., SCZESNY, S. The effects of news report valence and linguistic labels on prejudice against social minorities. Media Psychology. 2020, 23(2), 215-243. ISSN 1521-3269 Dostupné z: 10.1080/15213269.2019.1584571.

ŽINGORA, Tibor, VEZZALI, L., GRAF, Sylvie. Stereotypes in the face of reality: Intergroup contact inconsistent with group stereotypes changes attitudes more than stereotype-consistent contact. Group Processes & Intergroup Relations. 2020, září, 1-22, 1368430220946816. ISSN 1368-4302 Dostupné z: 10.1177/1368430220946816.

1.7. Další specifické informace o pracovišti

Ústav je zapojen do výzkumného programu Strategie AV21 „Formy a funkce komunikace“ a nově také do programu „Vesmír pro lidstvo“. V roce 2020 proběhlo v ústavu atestační řízení deseti pracovníků a pracovníků. Podobně jako v předchozích letech i v roce 2020 vydal Psychologický ústav šest čísel Československé psychologie, vědeckého časopisu s 60letou tradicí. Časopis plní také vzdělávací funkci a podílí se na šíření psychologických poznatků široké psychologické veřejnosti.

PSÚ AV ČR v roce 2020 provozoval knihovnu se specializovaným fondem. Knihovna je zapojena do systému Aleph, provozovaného Knihovnou Akademie věd.

1.8. Terciární vzdělávání - dílčí dohody o spolupráci s vysokými školami

Název VŠ	Název fakulty	Studijní obor	Datum uzavření dílčí dohody	Platnost od	Platnost do	Jméno pověřené osoby	Funkce pověřené osoby
Masarykova univerzita	Fakulta sociálních studií	psychologie	8. 11. 2018	8. 11. 2018	neomezeně	Tomáš Urbánek	ředitel
Masarykova univerzita	Filozofická fakulta	psychologie	21. 11. 2018	21. 11. 2018	neomezeně	Tomáš Urbánek	ředitel

2. Vědecká a pedagogická spolupráce pracoviště s vysokými školami - vzdělávací činnost

2.1. Základní údaje o spolupráci PSÚ s vysokými školami

Forma vědeckého vzdělávání	Počet absolventů v r. 2020	Počet doktorandů k 31. 12.2020	Počet nově přijatých v r. 2020
Doktorandi (studenti DSP) v prezenční formě studia	2	23	4
z toho počet doktorandů ze zahraničí	1	0	0

Výchova pregraduálních studentů -
Počet pregraduálních studentů podílejících se na vědecké činnosti ústavu 0

Spolupráce ústavu s VŠ ve výzkumu	Pracoviště AV příjemce	Pracoviště AV spolupříjemce
Počet projektů a grantů, řešených v r. 2020 společně s VŠ (včetně grantů GA ČR a ostatních poskytovatelů)	2	4

Grantové projekty řešené ve spolupráci s VŠ - pracoviště AV příjemcem					
Identifikační kód projektu	Poskytovatel	Název projektu	Rok zahájení řešení projektu	Rok ukončení řešení projektu	Název spoluřešitele
18-01799S	GA ČR	Vliv akcentu mluvčího na osvojování si hlásek mateřského jazyka	2018	2020	FF Univ. Palackého v Olomouci
TL03000019	TA ČR	Software pro pokročilou diagnostiku grafomotorických obtíží	2020	2023	VUT, Propsyco, s.r.o.

2.2. Nejvýznamnější výsledky činnosti výzkumných center a dalších společných pracovišť AV ČR s vysokými školami

Společné pracoviště PSÚ s Filozofickou fakultou Univerzity Karlovy - Laboratoř behaviorálních a lingvistických studií. Hlavním cílem je rozvíjení spolupráce laboratoře s FF UK ve formě společného projektu Labels.

Počet participujících pracovníků z ústavu	2
Počet participujících pracovníků z partnerských pracovišť	2

2.3. Účast pracoviště na terciárním vzdělávání (uskutečňování bakalářských, magisterských a doktorských studijních programů)

Pracovníci ústavu se podílejí na bakalářských a magisterských studijních programech formou vedení a oponování bakalářských a magisterských diplomových prací a jako členové oborových rad doktorských studijních programů působí jako školitelé doktorských studentů.

PSÚ spolupracuje zejména s psychologickými pracovišti na Univerzitě Karlově, Masarykově Univerzitě, Univerzitě Palackého v Olomouci, Vysoké škole polytechnické Jihlava a University of New York in Prague.

2.4. Vzdělávání veřejnosti

Akce	Pořadatel	Popis činnosti
Šikana, rizika vzniku a její řešení na ZŠ	Pedagogická fakulta UK, Praha	Celodenní odborný seminář v rámci Vzdělávacího programu pro učitele – výchovné poradce, červen 2020 – distanční asynchronní seminář, lektor P. Janošová
Gender jako významný faktor ve školní práci i adaptaci na školu	Centrum celoživotního vzdělávání, TU Liberec	Vzdělávání v rámci celoživotního vzdělávacího programu pro učitele s názvem Nové trendy v pedagogice a psychologii, červen 2020 – distanční asynchronní seminář, lektor P. Janošová.
Šikanování a exkluze na školách	Katedra učitelství Husitské teologické fakulty UK ve spolupráci s Psychologickým ústavem AV ČR	Seminář A. Pospíšilové a L. Kollerové pro budoucí učitele (21. 10. 2020).
Reakce učitelů na šikanu vyčleňováním: Hraje roli pohlaví a etnicita žáků?	Psychologický ústav AV ČR ve spolupráci s Katedrou pedagogiky Pedagogické fakulty UK	Webinář L. Kollerové pro budoucí učitele (13. 5. 2020)
Vzdělávání pro pěstouny, seminář Vývojové fáze dítěte od dětství k dospělosti	Triáda, Poradenské centrum, z. ú., Orlí 20 602 00 Brno	Seminář je zaměřen na pěstouny a přechodné pěstouny, kteří již pečují o svěřené dítě. Obsahem semináře je seznámení se základními psychologickými přístupy k vývojové psychologii a psychologii změny. Lektor T. Pilátová Osecká
Vzdělávání pro pěstouny, seminář Pěstounství a jeho dopad do partnerských vztahů	Triáda, Poradenské centrum, z. ú., Orlí 20 602 00 Brno	Seminář je zaměřen na pěstouny a přechodné pěstouny, kteří již pečují o svěřené dítě, lektor T. Pilátová Osecká
Cyklus rodičovského vzdělávání MŠMB, Sourozenecké vztahy	Mateřská škola Milosrdných bratří, Brno	Seminář je určen pro rodiče dětí předškolního věku, lektor T. Pilátová Osecká
Televizní seriál o mozku a kognici pro děti (prac. název: Kdo jsem já,	ČT Děčko	Odborná korektura scénářů, účast na natáčení

bude vysíláno
pravděpodobně v
listopadu 2021)

Televizní seriál o kognitivním vývoji dětí od 0 do 2 let věku (5 dílů)	SSČ AV ČR, Zvěd	Tvorba scénářů (3 díly), odborný dohled při natáčení (všechny díly)
Science Café, Kolik řečí umíš, tolikrát jsi člověkem	Otvíráme, z. s. (https://www.sciencecafe.cz/)	Přednáška pro veřejnost o osvojování jazyka a multilingvismu.
Webinář o eyetrackingu	UXFocus	Zvaná přednáška o pokročilých metodách zpracování dat z eye trackerů (9. 7. 2020)

2.5. Praktické kurzy

Název	Popis činnosti	Místo konání/ datum	Počet účastníků
Zimní škola kognitivní psychologie	Konference pro zájemce z řad VŠ studentů	Malá Skála, 6. – 9. 2.2020	55

2.6. Seznam titulů vydaných na pracovišti

Československá psychologie – 6x ročně

3. Činnost pro praxi - spolupráce pracoviště s dalšími institucemi a s podnikatelskou sférou, společné projekty výzkumu a vývoje

3.1. Výsledky spolupráce s podnikatelskou sférou a dalšími organizacemi získané řešením projektů

V roce 2020 ústav žádné výsledky neeviduje.

3.2. Výsledky spolupráce s podnikatelskou sférou a dalšími organizacemi získané na základě hospodářských smluv

V roce 2020 ústav žádné výsledky neeviduje.

3.3. Nové firmy, které vznikly na základě výsledků činnosti pracoviště v oblasti aplikovaného výzkumu

V roce 2020 nevznikly žádné nové firmy na základě výsledků činnosti pracoviště.

3.4. Významné patenty, užité vzory, vynálezy, licenční smlouvy, ochranné známky

V roce 2020 nevznikly žádné patenty.

3.5. Výsledky spolupráce a projektů se státní a veřejnou správou

Dosažený výsledek	Oblast uplatnění	Uživatel
Aktivní účast na odborném panelu Rozvoj kvality škol a jeho limity	Projekt MMR Inkluzivní a kvalitní vzdělávání v územích se sociálně vyloučenými lokalitami	Odbor pro sociální začleňování Ministerstva pro místní rozvoj (26. 11. 2020).
Aplikace Koronavirus Covid 19 ve spolupráci s FF UK, MV ČR, ZZS HI.M. Prahy, ZZS Jihočeského kraje, GŘ HZS ČR	Mobilní aplikace byla vytvořena za účelem přehledného informování občanů ČR a poskytování odborných informací a doporučení https://play.google.com/store/apps/details?id=com.appsisto.coronaviruscovid19&hl=cs&gl=US	volně ke stažení

3.6. Odborné expertizy zpracované v písemné formě pro státní orgány, instituce a podnikatelské subjekty

V roce 2020 nevznikly žádné expertízy.

3.7. Zapojení do monitorovacích sítí

PSÚ AV ČR není zapojen do monitorovacích sítí.

4. Mezinárodní vědecká spolupráce pracoviště

4.1. Přehled mezinárodních projektů, které pracoviště řeší v rámci mezinárodních vědeckých programů

Název programu	Název projektu / Akronym	Koordinátor/	Řešitel PSÚ	Stát(y)	Rok zahájení a ukončení
Horizon 2020 / Marie (Skłodowska) Curie Actions	Achieving Gender Diversity / G-VERSITY	University of Bern / Prof. Dr. Sabine Sczesny	doc. Mgr. Sylvie Graf, Ph.D	8	2020 / 2024

4.2. Aktuální meziústavní dvoustranné dohody

Spolupracující instituce	Stát	Oblast (téma) spolupráce
University of Helsinki	Finsko	Výzkum zrakového vnímání
Center for Behavioral Epidemiology and Community Health, San Diego State University	USA	Odpovědné chování, demokratické občanství
Institute for Biomedical Problems	Rusko	Výzkum sociálních a kulturních aspektů adaptace posádek na extrémní podmínky
Institute for population and human studies – Bulgarian Academy of Sciences	Bulharsko	Sociálně psychologické aspekty občanství
QED Group	ČR	Výzkum komunikace ve skupině v extrémních podmínkách
Institute of Psychology of the Polish Academy of Sciences	Polsko	Výměna informací a výzkum v oblasti sociální psychologie
Family Sciences Department, University of Kentucky	USA	Longitudinální studie vývoje sociálních kompetencí v rané adolescenci

4.3. Členství v mezinárodních organizacích

Vědecký pracovník	Mezinárodní organizace	Funkce	Funkční období
PhDr. Martina Klicperová, CSc.	International Union of Psychological Science (IUPsyS)	členka Řídícího výboru IUPsyS	2016-2020
PhDr. Martina Klicperová, CSc.	Executive Council of the International Association for Cross-Cultural Psychology	členka výboru	2019-2020
prof. PhDr. Tomáš Urbánek, Ph.D.	European Federation of Psychologists' Associations, Board of Assessment	člen výboru	2011 do současnosti

5. Popularizační a propagační činnost

Název akce	Aktivita	Hl. pořadatel	Spolupořadatel	Místo a datum
Facebook Psychologické ho ústavu AV ČR, v. v. i.	FB informuje o dění v ústavu i mimo něj	Psychologický ústav AV ČR, v. v. i.		Celo- ročně
Šikanování na školách Kollerová, L., Pospíšilová, A., Janošová, P. ISSN 2464-6245, 15 stran.	Příručka shrnující základní vědecky ověřené poznatky o šikaně a její prevenci a šířená mezi učiteli, budoucími učiteli, pedagogickými psychology a sociálními pracovníky	SSČ AV ČR		2020
Šikana v českých školách, poradna pro rodiče a finská cesta	Podcast Věda na dosah, v němž redaktor Martin Ocknecht hovoří s L. Kollerovou o šikaně a její prevenci v našich školách.	SSČ AV ČR	Psychologický ústav AV ČR	1. 12. 2020
zvláštní příloha časopisu dTest	rozhovor pro přílohu Duševní zdraví	dTest		listopad 2020
Demokraté v Bělorusku	Popularizační článek pro časopis Vesmír	Vesmír		2020/11, Vesmír 99, 664
Roušky jsou symbolem étosu doby, v níž jsme obstáli, zjistil průzkum	Rozhovor pro Akademický AB Bulletin Akademie věd ČR	AV ČR		22. 6. 2020
Kdo šil roušky a dobrovolně pomáhal v čase koronakrize?	Popularizační tisková zpráva, výsledky průzkumu. https://www.soc.cas.cz/aktualita/kdo-sil-rousky-dobrovolne-pomahal-v-case-koronakrize	AV ČR	SÚ AVČR a PsÚ AVČR	20. 5. 2020
Covid-19: Psychologické sociální pasti a české roušky	Popularizační článek pro Eurozprávy https://eurozpravy.cz/domaci/zivot/covid-19-psychologicke-socialni-pasti-a-ceske-rousky.5a135e80/	Eurozprávy		6. 4. 2020
“Nesnesitelná obtížnost voleb“ , ať v USA či Bělorusku	Komentář pro internetový server Eurozprávy https://eurozpravy.cz/zahranicni/amerika/nesnesitelná-obtížnost-voleb-at-v-usa-ci-belorusku.229945a7/	Eurozprávy		2. 11. 2020
Psycholožka: Obstáli jsme.	Popularizační videointerview pro IDNES	IDNES		31. 5. 2020

U nás se šily roušky , jinde se kupovaly zbraně			
Umění odejít	Popularizační mini rozhovor pro Českou televizi, pořad 168 hodin, o amerických volbách https://www.ceskatelevize.cz/porady/10117034229-168-hodin/220452801101115/	Česká televize	15. 11. 2020
Rozhovor o rouškách pro Český rozhlas Dvojka	Rozhovor o rouškách v pořadu „Ranní dvojka“	Český rozhlas	Český rozhlas Dvojka 25. 6. 2020
Česká televize, pořad Linka 1212	Rozhovory pro ČT ohledně psychického zvládnání pandemie https://www.ceskatelevize.cz/porady/13433946431-linka-1212/12838-zved-v-izolaci/38043-zved-v-izolaci-v-premyslejte-pozitivne/ https://www.ceskatelevize.cz/porady/13433946431-linka-1212/12838-zved-v-izolaci/38042-zved-v-izolaci-iv-venuujte-pozornost-svym-copingovym-strategiim/ https://www.ceskatelevize.cz/porady/13433946431-linka-1212/12838-zved-v-izolaci/38041-zved-v-izolaci-iii-aktivne-podporujte-socialni-sitovani/ https://www.ceskatelevize.cz/porady/13433946431-linka-1212/12838-zved-v-izolaci/38040-zved-v-izolaci-ii-nespechejte-na-sebe/ https://www.ceskatelevize.cz/porady/13433946431-linka-1212/12838-zved-v-izolaci/38039-zved-v-izolaci-i-prozivani-je-normalni-akceptujte-to/	Česká televize	jaro 2020
Mobilní aplikace Koronavirus, Covid 19	odborné poradenství mobilní aplikace	UK, MV ČR, ZZS Hl. m. Prahy, Google	2020, online ke stažení
Mobilní aplikace Fremen contra Covid	Mobilní aplikace k sociální distanci	ČVUT FEL	Psychologický ústav AV ČR, v. i 2020, online ke stažení

Simulace letu na Mars . Češi zkoumali, jak zvládat izolaci	Rozhovor o zvládnání izolace https://www.reporterpremium.cz/a/pgbHr/simulace-letu-na-mars-cesi-zkoumali-jak-zvladat-izolaci?fbclid=IwAR3QT1XjSzzgjF_ERh2HKgD6d3NAhCXgJh_-FJdb5VFTvVDOP2G3QtQU7nQ	Reportér Premium	27. 5. 2020
Přehlížet emoce se nevyplácí	Rozhovor s expertem na emoce	Časopis Glanc	5/2020
Jak zvládnout emoce	Rozhovor s Petrem Třešňákem https://www.respekt.cz/tydenik/2020/17/jak-zvladnout-emoce?issuelid=100452	Respekt	17/2020
Body shame	Poskytnutí písemného rozhovoru o vyčleňování z důvodu tělesných odlišností pro časopiseckou stať	Psychologický ústav AV ČR, v. v. i.	časopis Glanc 2020
Že home office přeje introvertům? Ne, musí mít kontakt, v online světě je snáz přehlédneme, varuje psycholožka	Rozhovor na téma práce a covid	Hospodářské noviny (iHNed.cz)	14. 9. 2020
Vysoké nároky na sebe, tlak na výkon v práci. Proč jsou vědci náchylnější k depresím	Rozhovor	časopis Universitas	5. 10. 2020
Přírodní a sociální vědy v Česku: podobný přístup k hodnocení a vedení lidí ve velmi nepodobných podmínkách	Článek	portál Věda a výzkum (vedavyzkum.cz)	15. 6. 2020
Základní informace o kódu mateřského jazyka se děti učí už v	článek/rozhovor o vývoji a výzkumu mateřského jazyka	Hospodářské noviny	4. 12. 2020

děloze. V jeho intonaci pak i pláčou.			
Lidský mozek se přizpůsobil rouškám. Řeč vnímá jinak.	článek/rozhovor o výzkumu kognitivní adaptace vnímání řeči po nošení roušek	Hospodářské noviny	21. 10. 2020
Není parník jako perník	článek/rozhovor na téma učení se cizího a mateřského jazyka	týdeník Hrot	16. 9. 2020
Co se v břiše naučíš	článek/rozhovor na téma prenatálního učení jazyka	časopis Glanc	září 2020
Učte se cizí jazyky tak jako miminka	Rozhovor o výzkumu raného osvojování jazyka	časopis Forum: magazin Univerzity Karlovy (ukforum.cz)	22. 12. 2020

V. Hodnocení další a jiné činnosti

Psychologický ústav AV ČR, v. v. i. nevykonával v roce 2020 žádnou další ani jinou ekonomickou činnost.

VI. Informace o opatřeních k odstranění nedostatků v hospodaření a zpráva, jak byla splněna opatření k odstranění nedostatků uložená v předchozím roce

Hospodaření v roce 2020 bylo ověřeno auditorem, závažné nedostatky nebyly konstatovány.

1. Finanční informace o skutečnostech, které jsou významné z hlediska posouzení hospodářského postavení instituce a mohou mít vliv na její vývoj

Tato část výroční zprávy poskytuje finanční informace o skutečnostech, které jsou významné jak z hlediska posouzení hospodářského postavení instituce, tak z hlediska dalšího vývoje instituce a perspektivy vědecké činnosti instituce.

V roce 2020 Psychologický ústav AV ČR, v. v. i. provozoval hlavní činnost s celkovým výnosem 39 296,20 tis. Kč a výsledek hospodaření instituce v roce 2020 činil 0,86 tis. Kč.

V nákladech tvoří nejvýznamnější položku osobní náklady, služby a energetická náročnost, údržba a servis. Nákladové a výnosové vlivy tvoří především nárůst energií vlivem růstu cen. Použití fondu reprodukce majetku jako doplňkového zdroje financování oprav a udržování majetku.

Rozvaha, Výkaz zisku a ztráty a Příloha účetní uzávěrky jsou součástí Zprávy nezávislého auditora o ověření účetní závěrky a tvoří samostatnou přílohu č. 2 k Výroční zprávě PSÚ.

Hospodářský výsledek dle zdrojů v roce 2020 v tis. Kč				
INSTITUCIONÁLNÍ DOTACE	24 613,39	24 614,25	0,86	1 991,70
MIMOROZPOČTOVÉ PROSTŘEDKY (GA ČR, TA ČR, ...)	14 663,17	14 663,17	0,00	0,00
Celkem	39 296,56	39 277,42	0,86	1 991,70

2. Výzkumné projekty – struktura a poskytovatelé

Zdroje neinvestičních prostředků tvořily především institucionální dotace ze státního rozpočtu a prostředky z mimorozpočtových zdrojů. Psychologický ústav AV ČR v roce 2020 obdržel **dotaci na podporu výzkumných organizací**, byl zapojen do projektu Strategie AV 21.

Ústav získal **projekt EU** z programu Marie Skłodowska Curie.

V roce 2020 bylo dále řešeno **12 projektů GA ČR** a **4 projekty** podpořené z prostředků **TA ČR** (Éta) a získal 1 dotaci z programu **Pražský voucher** na inovační projekty.

3. Struktura výnosů v roce 2020 dle poskytovatele (Graf č. 4)

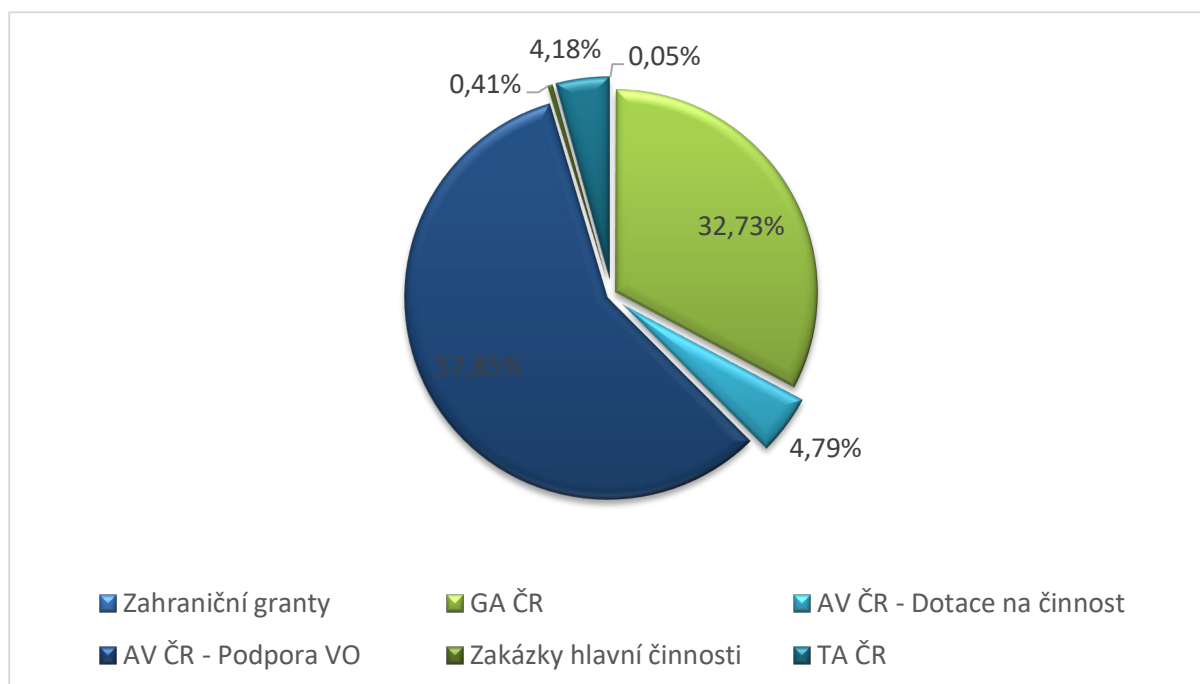

Zdroje	Výnosy v tis. Kč
AV ČR - Podpora výzkumných organizací	22 731,07
AV ČR - Dotace na činnost	1 883,18
TA ČR	1 643,26
GA ČR	12 859,17
ZAHRANIČNÍ GRANTY	18,77
Zakázky hlavní činnosti	160,18
Celkem	39 296,20

	Prostředky	Mimorozpočtové		Institucionální		CELKEM	
			%		%		%
601 - Tržby za vlastní výrobky	0,00	0,00	114,56	0,71	114,56	0,29	
602 - Tržby z prodeje služeb	160,18	0,00	67,85	1,80	228,03	0,58	
644 - Úroky.	0,00	0,00	3,32	0,01	3,32	0,01	
645 - Kurzové zisky	0,00	0,00	0,00	0,00	0,00	0,00	
648 - Zúčtování fondů	318,93	1,55	1029,04	3,95	1347,97	3,43	
649 - Jiné ostatní výnosy	0,00	0,23	1327,67	1,34	1327,67	3,38	
691 - Příspěvky a dotace na provoz	14202,84	98,21	22071,81	92,17	36274,64	92,31	
Celkem Výnosy	14681,94	100	24614,25	100	39296,20	100,00	

4. Struktura neinvestičních nákladů (Graf 5)

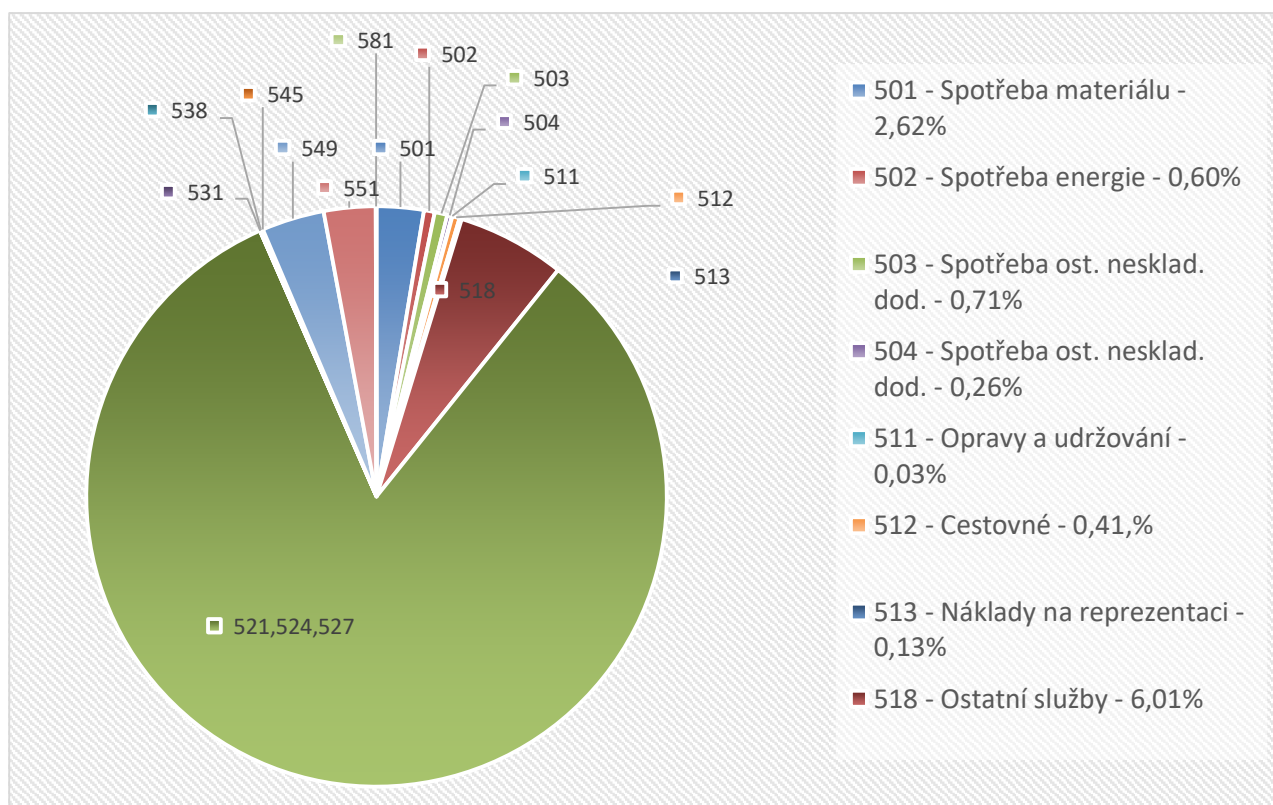

		Prostředky					
Syntetický účet / Článek		Mimorozpočtové		Institucionální		CELKEM	
		tis. Kč	%	tis. Kč	%	tis. Kč	%
Náklady	501 - Spotřeba materiálu	974,35	4,24	55,56	1,10	1 029,91	2,62
	502 - Spotřeba energie 2	255,16	1,96	-19,98	0,04	235,18	0,60
	503 - Spotřeba ost. nesklad. dod.	319,50	2,96	-42,32	0,17	277,18	0,71
	504 - Prodané zboží	0,00	0,05	102,01	0,24	102,01	0,26
	511 - Opravy a udržování	9,02	9,96	0,82	1,51	9,84	0,03
	512 - Cestovné	128,24	0,07	32,62	0,48	160,86	0,41
	513 - Náklady na reprezentaci	15,04	14,3	34,19	8,38	49,23	0,13
	518 - Ostatní služby	1865,59	49,55	497,63	59,07	2 363,23	6,01
	521 - Mzdové náklady	8232,99	0,01	15 521,07	0,00	23 754,06	60,45
	524 - Zákonné sociální pojištění	2397,68	14,29	5 168,78	19,59	7 566,47	19,26
	527 - Zákonné sociální náklady	141,88	0,84	1 020,73	3,51	1 162,60	2,96
	531 - Daň silniční	0,00	0,00	0,75	0,01	0,75	0,00
	538 - Ostatní daně a poplatky.	0,41	0,00	54,32	0,15	54,74	0,14
	545 - Kursové ztráty	10,31	0,13	1,45	0,07	11,76	0,03
	549 - Jiné ostatní náklady	315,10	1,47	1 053,80	4,76	1 368,90	3,48
	551 - Odpisy DHM poř.z dod.a vl. zdr.	0,00	0,00	1 131,96	0,92	1 131,96	2,88
	581 - Poskytnuté členské příspěvky	16,67	0,18	0,00	0,00	16,67	0,04
	Celkem Náklady	14 681,94	100	24 613,39	100	39 295,33	100

VII. Předpokládaný vývoj činnosti pracoviště

1. Předpokládaný vývoj činnosti pracoviště

Dlouhodobé výzkumné zaměření ústavu je definováno Strategii směřování Psychologického ústavu v letech 2018-2022, na kterou jsou navázány výzkumné aktivity jednotlivých pracovníků a výzkumných týmů. Na tom ani probíhající pandemie nemoci Covid-19 nic nezměnila, přestože pochopitelně došlo ke zrušení řady zahraničních cest, protože se nekonaly některé kongresy a konference, na kterých měli pracovníci ústavu v plánu prezentovat svoje příspěvky, nebo se konaly online. U řady projektů došlo také ke zpoždění ve fázi sběru dat, což jsou obtíže, které v době psaní této zprávy stále ještě přetrvávají, a bude nutné je postupně řešit. Dlouhodobým cílem stále jsou kvalitní vědecké publikace přinášející mezinárodní ohlasy, rozvíjení zahraniční spolupráce a podpora netriviální popularizace psychologické vědy.

V oblasti **psychologie osobnosti a sociální psychologie** budou pokračovat výzkumy úspěšného **vývoje člověka v průběhu životní dráhy**, např. prediktory sociálního a psychologického **přizpůsobení mladých dospělých** nebo výzkum zvládnutí tzv. **krize středního věku**, a také výzkum sociálně psychologických aspektů **meziskupinových kontaktů**.

V oblasti **metodologie** psychologického výzkumu bude pokračovat rozvíjení přístupů **kvantitativní** metodologie, psychologického **testování** a aplikace matematických a **statistických metod** v psychologickém výzkumu. Nadále budeme rozvíjet **kvalitativní** metodologii a propojování kvalitativní a kvantitativní metodologie v inovativních výzkumných designech. Bude pokračovat výzkum **orální historie** české psychologie a rozvoj akademické excelence na počátku kariéry.

V oblasti **kognitivní psychologie** budou dále řešeny projekty zaměřené na **zrakové vnímání, osvojování jazyka a historii přístrojů** užívaných v oblasti experimentálního výzkumu. Ve svých aktivitách bude pokračovat i Laboratoř behaviorálních a lingvistických studií (**Labels**), společné pracoviště s Filozofickou fakultou UK, jejímž cílem je empirický výzkum kognitivních procesů a komunikace a jejich ontogeneze.

V Psychologickém ústavu působí osm docentů a tři profesori, kteří spolu s řadou dalších dosud nehabilitovaných výzkumných pracovníků patří k vyhledávaným a respektovaným školitelům v pregraduálních i doktorských studijních programech především v Brně na Masarykově univerzitě a v Praze na Univerzitě Karlově. **Spolupráce** bude tedy probíhat především **s universitami**, v rámci možností se budeme snažit spolupracovat i s dalšími **zahraničními institucemi**, především s těmi, se kterými máme uzavřené smlouvy.

V roce 2021 bude probíhat jednání o stavebním povolení rekonstrukce budovy v Hybernské a následně (v případě, že bude úspěšné) bude zahájeno výběrové řízení na zhotovitele stavby. To bude vyžadovat hledání náhradních prostor pro pražskou část ústavu. Bude také pokračovat úsilí o zavedení nového ekonomického informačního systému IS MAGION.

2. Předpokládaný vývoj hospodaření v roce 2021

Další rozvoj pracoviště bude závislý na institucionálním financování ze státního rozpočtu v následujících letech.

Rozpočet PSÚ na rok 2021 byl sestaven jako vyrovnaný. Při sestavování se vycházelo z rozpočtového limitu výdajů schváleného Akademickým sněmem AV ČR v návaznosti na zákon o státním rozpočtu.

V roce 2021 je pracovišti přidělena institucionální neinvestiční podpora ve výši 21 389,00 tis. Kč, institucionální investiční podpora na reprodukci majetku ve výši 134,00 tis. Kč.

Institucionální podpora byla navýšena o zůstatek finančních prostředků z roku 2020 ve výši 930,50 tis. Kč.

Dalším zdrojem pracoviště jsou mimorozpočtové dotace především od GA ČR a MŠMT a ostatních poskytovatelů. Pracoviště bude v roce 2021 řešit 10 projektů od GA ČR a 5 projektů TA ČR a jeden mezinárodní projekt Horizon 2020.

V období sestavení této výroční zprávy v rámci České republiky i celosvětově přetrvávají různá opatření v souvislosti s bojem proti šíření virové choroby COVID-19 způsobené Coronavirem SARS-CoV-2. Tato opatření mohou mít přímý nebo nepřímý dopad i na budoucí hospodářskou situaci instituce a související ocenění majetku a závazků. Jelikož v současné době nelze odhadnout, jaká opatření a po jak dlouhou dobu budou v účinnosti, nelze konkrétní dopady v současnosti spolehlivě určit. Na základě vyhodnocení všech aktuálně dostupných informací se nicméně domníváme, že předpoklad nepřetržitého trvání instituce není ohrožen, a tudíž použití tohoto předpokladu pro sestavení účetní závěrky je i nadále vhodné, a v současnosti ani neexistuje významná nejistota týkající se tohoto předpokladu.

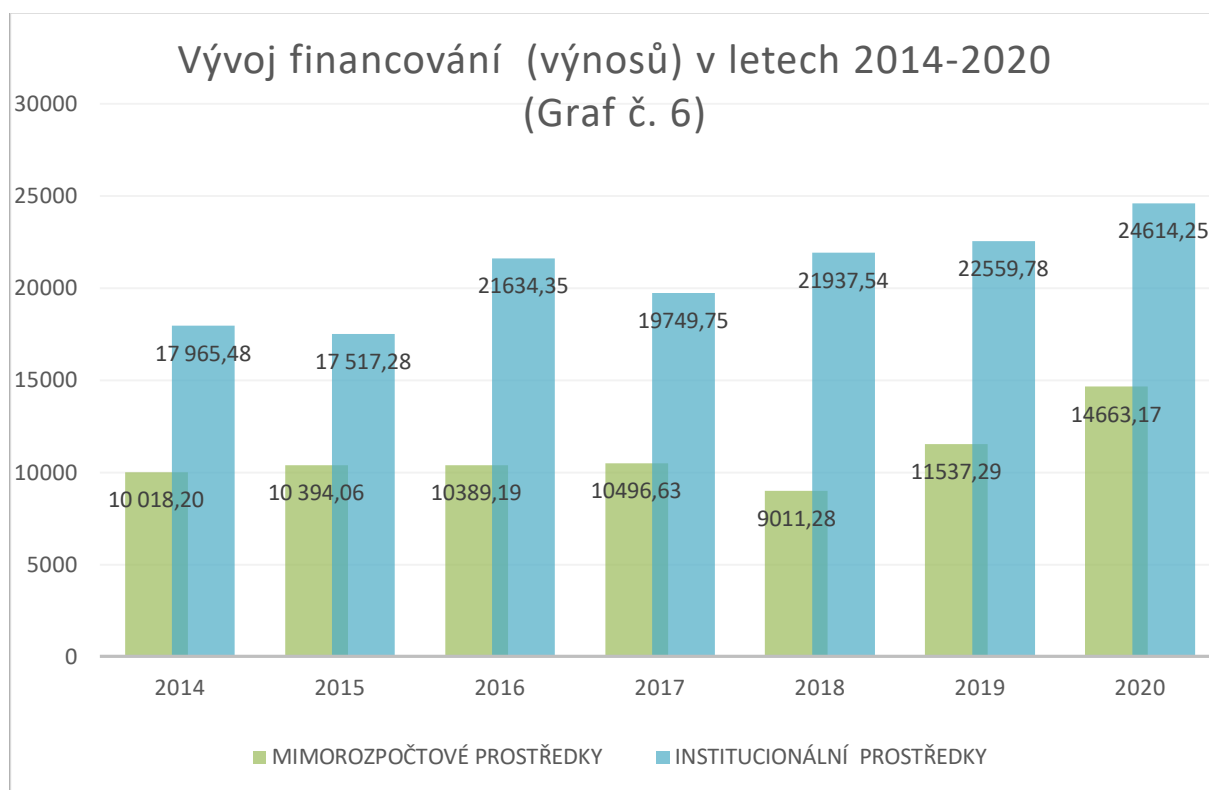

	2014	2015	2016	2017	2018	2019	2020
	10 018,20	10 394,06	10 389,19	10 496,63	9 011,28	11 537,29	14 663,17
	17 965,48	17 517,28	21 634,35	19 749,75	21 937,54	22 559,78	24 614,25

VIII. Aktivity v oblasti životního prostředí

Z podstaty pracovní činnosti nevyplývá žádné ohrožení životního prostředí.

IX. Aktivity v oblasti pracovněprávních vztahů

Pracovníky Psychologického ústavu AV ČR, v. v. i., zastupuje základní odborová organizace PSÚ. Pracovněprávní podmínky pracovníků jsou zakotveny v Kolektivní smlouvě a vnitřním mzdovém předpisu. V pracovněprávních vztazích je důsledně dodržován Zákoník práce, Kolektivní smlouva a ostatní zákony a předpisy s touto oblastí související.

Pracoviště tvoří Sociální fond, ze kterého přispívá na stravování zaměstnanců, rekreace, sportovní a kulturní aktivity zaměstnanců, penzijní připojištění, na soukromé životní pojištění a také na návratnou bezúročnou půjčku.

Vědecká a odborná činnost pracovníků je hodnocena při pravidelných atestacích.

V roce 2020 proběhlo atestační řízení 2 pracovníků, kteří byli přeřazeni do nejvyššího kvalifikačního stupně a atestační řízení v podzimním termínu, kdy bylo atestováno 8 pracovníků. Atestace umožnily porovnat publikační produkci a její kvalitu u kmenových pracovníků ústavu.

Na pracovišti nedošlo ke změnám struktury ani vědecké orientace.

1. Údaje o vzniku, skončení a trvání pracovních poměrů zaměstnanců

Pracoviště zaměstnávalo v roce 2020 celkem 49 zaměstnanců.

1.1. Celkový údaj o vzniku a skončení pracovních a služebních poměrů zaměstnanců v roce 2020

Vznik pracovního poměru	11
Skončení pracovního poměru	4

1.2. Vznik pracovního poměru

Bylo přijato 9 pracovníků na řešení konkrétního grantového projektu u GA ČR nebo TA ČR, 1 pracovník, jehož mzda byla hrazena z dotace na podporu Postdoktorandů a 1 pracovnice THS.

Zařazení do kvalifikačních stupňů	Kvalifikační stupeň	Úvazek	Poznámka
Odborný pracovník výzkumu a vývoje	V1	0,3	Grant TA ČR
Odborný pracovník výzkumu a vývoje	V1	0,55	Grant GA ČR
Odborný pracovník výzkumu a vývoje - doktorand	V2	1	Grant TA ČR
Odborný pracovník výzkumu a vývoje - doktorand	V2	0,5	Grant GA ČR
Odborný pracovník výzkumu a vývoje - doktorand	V2	0,5	Grant GA ČR
Odborný pracovník výzkumu a vývoje - doktorand	V2	0,5	Grant GA ČR
Vědecký pracovník – postdoktorand	V3	0,6	Grant GA ČR
Vědecký pracovník – postdoktorand	V3	0,5	Grant TA ČR
Vědecký pracovník – postdoktorand	V3	1	Podpora Postdok
Vědecký pracovník	V5	0,2	Grant TA ČR
THP pracovník	O9	1	THS

1.3. Skončení pracovního poměru

Skončily 2 pracovní poměry pracovníků přijatých na řešení konkrétního grantového projektu u GA ČR, 1 pracovník, jehož mzda byla hrazena z dotace na podporu Postdoktorandů a 1 pracovnice THS.

Zařazení do kvalifikačních stupňů	Kvalifikační stupeň	Úvazek	Poznámka
Vědecký pracovník – postdoktorand	V3	1	Podpora Postdok
Vědecký pracovník – asistent	V4	1	Grant GA ČR
Odborný pracovník výzkumu a vývoje	V1	0,55	Grant GA ČR
THP pracovník	O9	1	THS

1.4. Trvání pracovního a služebního poměru zaměstnanců - stav k 31. 12. 2020

Doba trvání	Počet	%
do 5 let	18	36,73
do 10 let	7	14,29
do 15 let	7	14,29
do 20 let	4	8,16
nad 20 let	13	26,53
Celkem	49	100,00

2. Základní personální údaje

2.1. Členění zaměstnanců podle věku a pohlaví (fyzické osoby) - stav k 31. 12. 2020 (Graf 7, Graf 8)

Věk	Ženy	Muži	Celkem	%
20 - 30 let	2	4	6	12,24
31 - 35 let	4	2	6	12,24
35 - 40 let	6	1	7	14,29
41 - 45 let	7	4	11	22,45
45 - 50 let	5	4	9	18,37
51 - 55 let	0	1	1	2,04
55 - 60 let	5	1	6	12,24
61 - 65 let	1	1	2	4,08
65 - 70 let	0	0	0	0,00
70 let a více	1	0	1	2,04
celkem	31	18	49	100
%	63%	37%	100%	

Z pohledu věkové struktury lze Psychologický ústav AV ČR, v. v. i. zařadit mezi pracoviště s vyrovnanou věkovou strukturou. V ústavu pracuje 38,8 % pracovníků mladších 40 let. Největší procento tvoří pracovníci ve věku 41-45 lety (22,45 %).

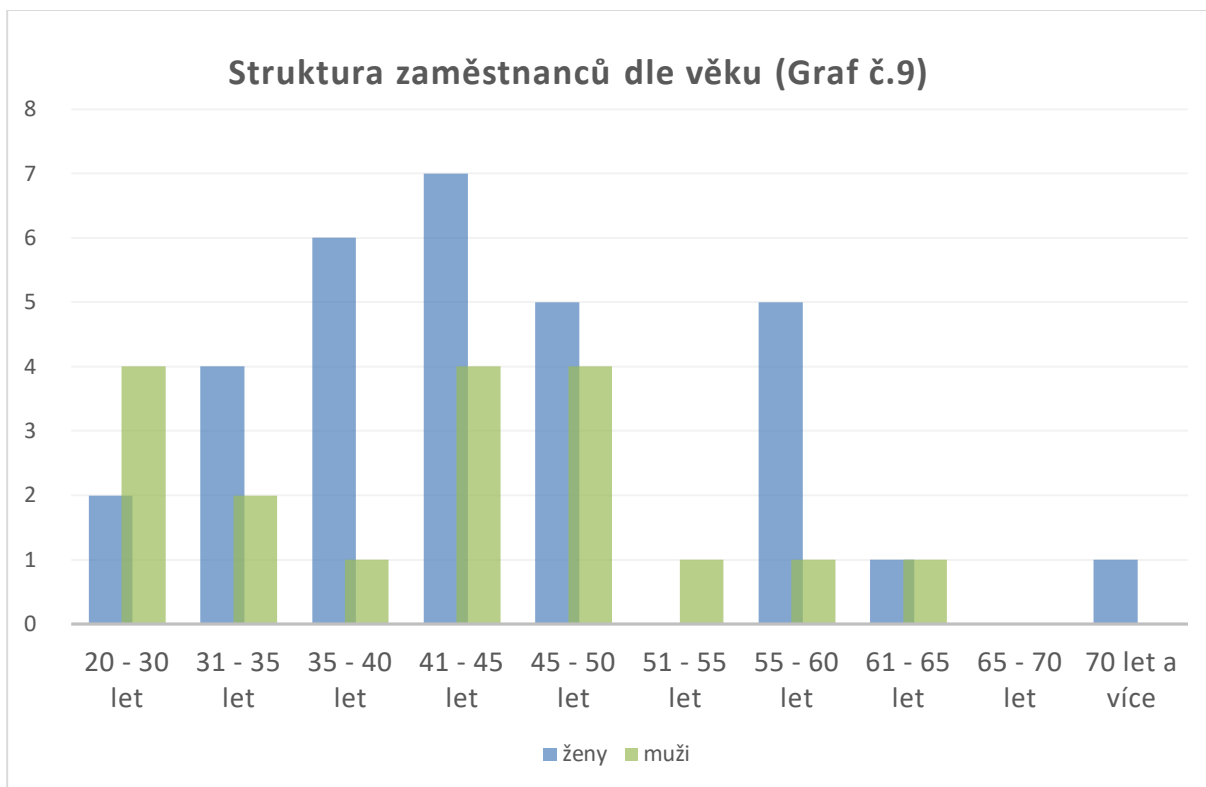
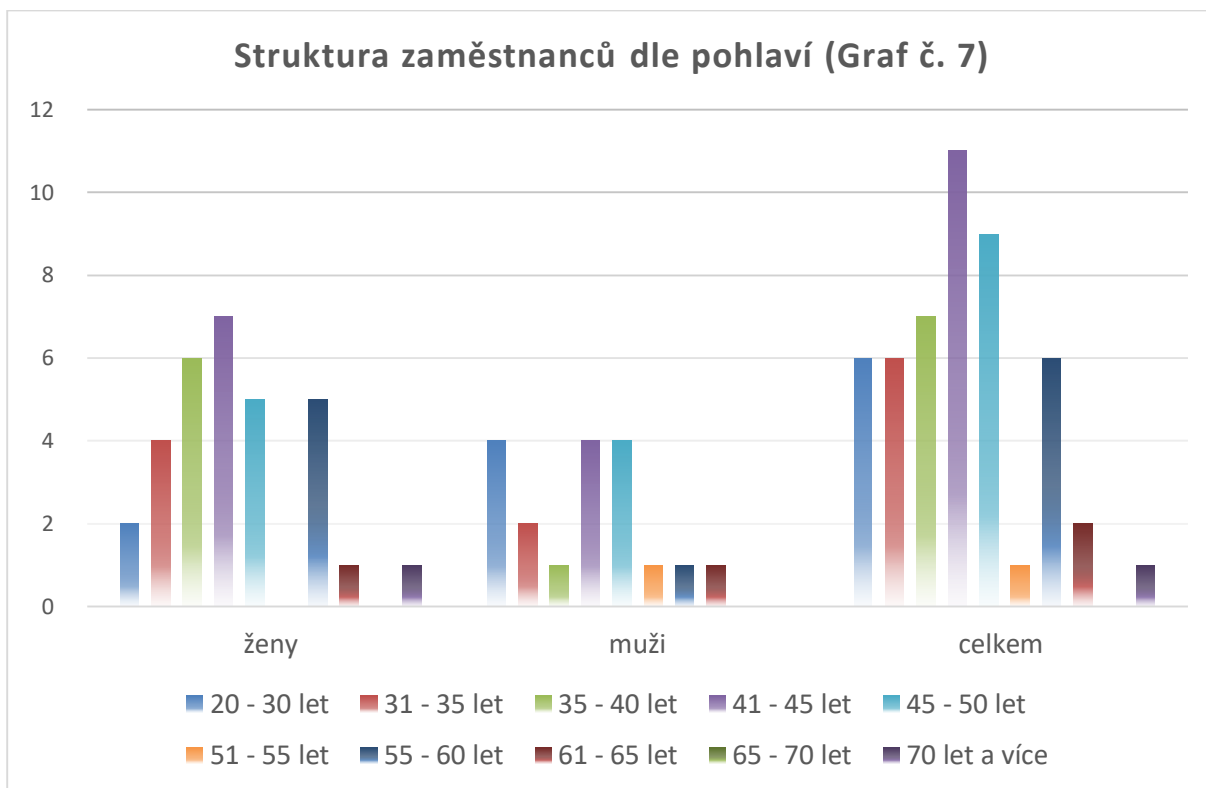

3. Členění zaměstnanců podle zařazení do kvalifikačních stupňů

Kvalifikační stupeň	Počet	%
Atestovaní pracovníci	42	86%
V1- odborný pracovník výzkumu a vývoje	2	4,08
V2- odborný pracovník výzkumu a vývoje- doktorand	6	12,24
V3 - vědecký pracovník-postdoktorand	8	16,33
V4 - vědecký pracovník-vědecký asistent	2	4,08
V5 - vědecký pracovník	17	34,69
V6 - vedoucí věd.pracovník	7	14,29
Nepodléhající atestacím	7	14%
O1	0	0,00
O8-THP pracovník	1	2,04
O9-THP pracovník	4	8,16
O11-THP pracovník	1	2,04
O13-THP pracovník	1	2,04
CELKEM	49	100%

4. Vědecké a vědecko-pedagogické hodnosti pracovníků ústavu

	Věd. hodnost nebo titul		Vědecko-pedagog. hodnost	
	DrSc., DSc.	CSc., Ph.D.	profesor	docent
Počet k 31. 12.2020	2	32	3	9
z toho uděleno v roce 2020	0	0	0	0

5. Členění vědeckých pracovníků podle zařazení do kvalifikačních stupňů v letech 2012-2020 (Graf 10)

Kvalifikační stupeň	2014	2015	2016	2017	2018	2019	2020
V1	0	0	0	0	0	1	
V2	11	4	4	4	2	3	
V3	8	7	6	6	7	7	
V4	1	0	0	1	1	2	
V5	14	16	17	17	17	17	
V6	5	5	5	5	5	5	
Celkem	39	32	32	33	32	35	

Členění vědeckých pracovníků podle zařazení do kvalifikačních stupňů v letech 2014-2020 (Graf č.10)

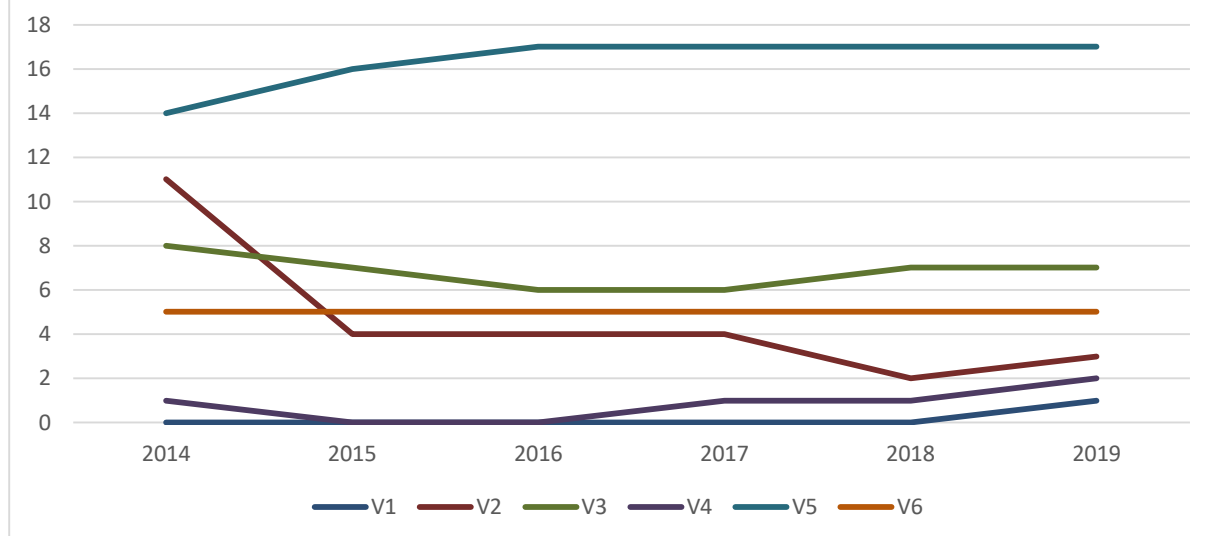

6. Rozbor čerpání mzdových prostředků za rok 2020

6.1. Členění mzdových prostředků podle článků za rok 2020

Článek - zdroj prostředků	mzdy	OON
0 - Zahraniční granty, dary a jiné mimorozpočtové prostředky	0,00	0,00
1 - Granty Grantové agentury AV ČR - účelové (neaktivní)	0,00	0,00
2 - Program Nanotechnologie pro společnost (neaktivní)	0,00	0,00
3 - Granty Grantové agentury ČR - mimorozpočtové	6 211,21	1002,47
4 - Projekty ostatních poskytovatelů - mimorozpočtové	0,00	0,00
5 - Dotace na činnost (nezahrnuje článek 6)	1 279,30	0,00
6 - Program podpory projektů mezinárodní spolupráce AV ČR	0,00	0,00
7 - Zakázky hlavní činnosti - mimorozpočtové	26,20	124,60
8,9 - Podpora výzkumných organizací, režijní náklady	13 794,27	447,50
10 - Technologická agentura ČR	856,32	12,20
Mzdové prostředky celkem	22 167,30	1586,77

6.2. Členění mzdových prostředků podle zdrojů za rok 2020

Mzdové prostředky celkem (platy +OON)	tis. Kč	%
podpora výzkumných organizací, režijní náklady	14 241,77	59,96
činnost (kapitola AV čl. 1, 2, 5 a 6)	1 279,30	5,39
mimorozpočtové (čl. 3 a 4)	7 213,67	30,37
ostatní mimorozpočtové vč. jiné činnosti (čl. 0, 7 a 10)	1 019,32	4,29
z toho jiná činnost	0,00	0,00
Mzdové prostředky celkem	23 754,06	100,00

6.3. Vyplacené mzdy celkem za rok 2020 v členění podle složek mzdy

Složka mzdy	tis. Kč	%
mzdové tarify	12 640,90	57,02
příplatky za vedení	263,43	1,19
zvláštní příplatky	0,00	0,00
ostatní složky mzdy	0,00	0,00
náhrady mzdy	2 015,32	9,09
osobní příplatky	4 934,62	22,26
odměny	2 313,03	10,43
Mzdové prostředky celkem	22 167,30	100,00

6.4. Vyplacené OON celkem za rok 2020

Typ	tis. Kč	%
dohody o pracích konaných mimo pracovní poměr	1 586,77	100,00
Autor. honorář, odměny ze soutěží, odměny za vynálezy a zlepš. návrh	0,00	0,00
odstupné	0,00	0,00
náležitosti osob vykonávajících základní a další vojenskou službu	0,00	0,00
OON celkem	1586,77	100,00

7. Údaje o průměrných počtech zaměstnanců a mzdách

Kategorie zaměstnanců	Průměrný přepočtený počet zaměstnanců	Průměrný měsíční výdělek v Kč
vědecký pracovník (s atestací, kat. 1)	28,08	51 805,00
odborný pracovník VaV s VŠ (kat. 2)	3,58	31 268,00
odborný pracovník s VŠ (kat. 3)	1,00	33 899,00
odborný pracovník se SŠ a VOŠ (kat. 4)	0,00	0,00
odborný pracovník s VaV se SŠ a VOŠ (kat. 5)	0,00	0,00
technicko - hospodářský pracovník (kat. 7)	5,06	48 791,00
dělník (kat. 8)	0,00	0,00
provozní pracovník (kat. 9)	0,00	0,00
Celkem	37,72	

8. Celkový údaj o průměrných mzdách za rok 2020

	Celkem Kč
průměrná hrubá měsíční mzda	48 976,00

X. Poskytování informací podle zákona č.106/1999 Sb., o svobodném přístupu k informacím

Druh žádosti	Počet
a) počet podaných žádostí o informace / počet vydaných rozhodnutí o odmítnutí žádosti	0
b) počet podaných odvolání proti rozhodnutí	0
c) opis podstatných částí každého rozsudku soudu ve věci přezkoumání zákonnosti rozhodnutí povinného subjektu o odmítnutí žádosti o poskytnutí informace a přehled všech výdajů, které povinný subjekt vynaložil v souvislosti se soudními řízeními o právech a povinnostech podle tohoto zákona, a to včetně nákladů na své vlastní zaměstnance a nákladů na právní zastoupení	0
d) výčet poskytnutých výhradních licencí, včetně odůvodnění nezbytnosti poskytnutí výhradní licence	0
e) počet stížností podaných podle § 16a zák. č. 106/1999 Sb., důvody jejich podání a stručný popis způsobu jejich vyřízení	0
f) další informace vztahující se k uplatňování tohoto zákona	0

V Brně dne 23. 5.2021

Razítko

Podpis ředitele
Psychologického ústavu AV ČR, v. v. i.

Příloha č. 1 Výroční zprávy PSÚ AV ČR, v. v. i.

Seznam nejvýznamnějších výsledků vědecké činnosti a jejich aplikací v roce 2020

Z více než sedmdesáti výsledků vědecké práce Psychologického ústavu AV ČR, v. v. i. uvedených v databázi ASEP za rok 2020 (<https://www.lib.cas.cz/arl/publikace/asep/psu-e/>) byly vybrány ty nejdůležitější. Kromě dvou knih v češtině a tří kapitol v zahraničních monografiích je to především **čtyřicet osm** článků ve vědeckých časopisech indexovaných v databázi Web of Science Core Collection společnosti Clarivate Analytics doplněných devíti články, které v indexovaných časopisech nejsou, ale považujeme je za kvalitní vědecké nebo popularizační výstupy.

Monografie - odborná kniha

Celkem záznamů: 2

Blatný, Marek (ed.)

Osobní pohoda a osobnost v celoživotní perspektivě.

Praha: Academia, 2020. 220 s. ISBN 978-80-200-3064-1

Trvalý odkaz: <http://hdl.handle.net/11104/0313990>

Květon, Petr

Hraní videoher v dětství a dospívání. Dopady a souvislosti v sociálně-psychologické perspektivě.

[Playing video games in childhood and adolescence: A comprehensive socio-psychological perspective.]

Praha: Grada Publishing, a.s., 2020. 175 s. Psyché. ISBN 978-80-271-2887-7; ISBN 978-80-86174-23-5

Trvalý odkaz: <http://hdl.handle.net/11104/0313774>

Kapitola v monografii

Celkem záznamů: 3

Klicperová-Baker, Martina

Show Trials in Communist Countries: Psychology of the Ultimate Cases of Character Assassination.

Routledge Handbook of Character Assassination and Reputation Management. New York: Routledge, 2020 - (Samoilenko, S.; Icks, M.; Keohane, J.; Shiraev, E.), s. 320-334. ISBN 978-1-138-55658-4

Obor OECD: Psychology (including human - machine relations)

Trvalý odkaz: <http://hdl.handle.net/11104/0303185>

Klicperová-Baker, Martina

The Central European Experience of War and Peace: The Nonviolent Czech Case.

War or Peaceful Transformation: Multidisciplinary and International Perspectives. New York: Nova Science Publisher, 2020 - (Celinski, M.; Gow, K.), s. 225-249. ISBN 978-1-53616-594-4

Obor OECD: Psychology (including human - machine relations)

Trvalý odkaz: <http://hdl.handle.net/11104/0307929>

Klicperová-Baker, Martina

Coping with Violence and Adversity: General Typology and Concrete Illustration on Czech Case. *War or Peaceful Transformation: Multidisciplinary and International Perspectives*. New York: Nova Science Publisher, 2020 - (Celinski, M.; Gow, K.), s. 363-384. ISBN 978-1-53616-594-4

Obor OECD: Psychology (including human - machine relations)

Trvalý odkaz: <http://hdl.handle.net/11104/0307930>

Článek v impaktovaném periodiku

Celkem záznamů: 48

Au, A. - Lai, S. - Wu, W. - Hofer, J. - Busch, H. - Poláčková Šolcová, Iva - Tavel, P. - Cheng, T.S.

Generativity and Positive Emotion in Older Adults: Mediation of Achievement and Altruism Goal Attainment Across Three Cultures.

Journal of Happiness Studies. Roč. 21, č. 2 (2020), s. 677-692. ISSN 1389-4978

Obor OECD: Psychology (including human - machine relations)

Impakt faktor: 2.335, rok: 2019

<https://link.springer.com/article/10.1007%2Fs10902-019-00101-1>

<http://hdl.handle.net/11104/0301551>

Bezdiček, O. - Michalec, J. - Kališová, L. - Kufa, T. - Děchtěrenko, Filip - Chlebovcová, M. - Havlík, F. - Green, M.F. - Nuechterlein, K.H.

Profile of cognitive deficits in schizophrenia and factor structure of the Czech MATRICS Consensus Cognitive Battery.

Schizophrenia Research. Roč. 218, duben (2020), s. 85-92. ISSN 0920-9964

Obor OECD: Psychology (including human - machine relations)

Impakt faktor: 3.759, rok: 2019

<https://www.sciencedirect.com/science/article/pii/S0920996420300803>

<http://hdl.handle.net/11104/0307705>

Blatný, Marek - Jelínek, Martin - Osecká, Terezie

Osobnostní prediktory generativity v rámci Cloningerova modelu temperamentu a charakteru: rys sebepřesažení predikuje generativní jednání.

[Personality predictors of generativity within Cloninger's model of temperament and character: self-transcendence predicts generative action.]

Československá psychologie. Roč. 64, č. 4 (2020), s. 413-420. ISSN 0009-062X

Obor OECD: Psychology (including human - machine relations)

Impakt faktor: 0.478, rok: 2019

<http://hdl.handle.net/11104/0310389>

Canault, M. - Yamaguchi, N. - Pailhereau, Nikola - Krzonowski, J. - Roy, J-P. - Dos Santos, Ch. - Kern, S.

Syllable duration changes during babbling: A longitudinal study of French infant productions.

Journal of Child Language. Roč. 47, č. 6 (2020), s. 1207-1227, č. článku PII S030500092000015X. ISSN 0305-0009

Obor OECD: Psychology (including human - machine relations)

Impakt faktor: 1.620, rok: 2019

<https://www.cambridge.org/core/journals/journal-of-child-language/article/syllable-duration-changes-during-babbling-a-longitudinal-study-of-french-infant->

productions/008D384D3E3379740F1DED8C45A60BF3
<http://hdl.handle.net/11104/0312295>

Czekóová, Kristína - Shaw, D. J. - Pokorná, Zuzana - Brázdil, M.

Dissociating Profiles of Social Cognitive Disturbances Between Mixed Personality and Anxiety Disorder.

Frontiers in Psychology. Roč. 11, březen (2020), s. 1-12, č. článku 563. ISSN 1664-1078

Obor OECD: Psychology (including human - machine relations)

Impakt faktor: 2.067, rok: 2019

<https://www.ncbi.nlm.nih.gov/pmc/articles/PMC7115251/pdf/fpsyg-11-00563.pdf>

<http://hdl.handle.net/11104/0311899>

Filip, Miroslav - Lukavská, Kateřina - Poláčková Šolcová, Iva

Dialogical and integrated self in late adulthood: Examining two adaptive ways of growing old.

International Journal of Aging & Human Development. Roč. 90, č. 4 (2020), s. 337-362. ISSN 0091-4150

Obor OECD: Psychology (including human - machine relations)

Impakt faktor: 1.071, rok: 2019

<https://journals.sagepub.com/doi/pdf/10.1177/0091415019831445>

<http://hdl.handle.net/11104/0293782>

Filip, Miroslav - Poláčková Šolcová, Iva - Kovářová, Marie - Lukavská, Kateřina - Hofer, J. - Čermák, Ivo

Dialogical Integration of Life Experiences and Successful Aging.

International Journal of Aging & Human Development. Roč. 88, duben (2020), s. 1-29, č. článku 0091415020917685. ISSN 0091-4150

Obor OECD: Psychology (including human - machine relations)

Impakt faktor: 1.071, rok: 2019

<https://journals.sagepub.com/doi/pdf/10.1177/0091415020917685>

<http://hdl.handle.net/11104/0308321>

Filip, Miroslav - Kovářová, Marie

Will bootstrap clustering resuscitate repertory grid assessment of cognitive complexity? Convergence with integrative and dialogical complexity suggests it could.

Journal of Constructivist Psychology. Roč. 33, č. 2 (2020), s. 153-171. ISSN 1072-0537

Obor OECD: Psychology (including human - machine relations)

Impakt faktor: 1.036, rok: 2019

<https://www.tandfonline.com/doi/full/10.1080/10720537.2018.1557575>

<http://hdl.handle.net/11104/0293056>

Graf, Sylvie - Paolini, S. - Rubin, M.

Does intimacy counteract or amplify the detrimental effects of negative intergroup contact on attitudes?

Group Processes & Intergroup Relations. Roč. 23, č. 2 (2020), s. 214-225. ISSN 1368-4302

Obor OECD: Psychology (including human - machine relations)

Impakt faktor: 2.532, rok: 2019

<https://journals.sagepub.com/doi/pdf/10.1177/1368430218767026>

<http://hdl.handle.net/11104/0307991>

Graf, Sylvie - Linhartová, P. - Sczesny, S.

The effects of news report valence and linguistic labels on prejudice against social minorities.

Media Psychology. Roč. 23, č. 2 (2020), s. 215-243. ISSN 1521-3269

Obor OECD: Psychology (including human - machine relations)
Impakt faktor: 2.397, rok: 2019
<https://www.tandfonline.com/doi/pdf/10.1080/15213269.2019.1584571>
<http://hdl.handle.net/11104/0307990>

Grygarová, D. - Adámek, P. - Lukavský, Jiří - Kesner, L.

Illuminating Smiles and Frowns: Visual-Affective Cueing Influences Viewer Perceptions of Page Layout Images.

Perceptual and Motor Skills. Roč. 127, č. 1 (2020), s. 75-97, č. článku UNSP 0031512519876742. ISSN 0031-5125

Obor OECD: Psychology (including human - machine relations)

Impakt faktor: 1.245, rok: 2019

<https://journals.sagepub.com/doi/pdf/10.1177/0031512519876742>

<http://hdl.handle.net/11104/0301486>

Gyurkovics, M. - Kovacs, M. - Jaquiere, M. - Palfi, B. - Děchtěrenko, Filip - Aczel, B.

Registered Replication Report of Weissman, D. H., Jiang, J., & Egner, T. (2014). Determinants of congruency sequence effects without learning and memory confounds.

Attention, Perception & Psychophysics. Roč. 82, č. 8 (2020), s. 3777-3787. ISSN 1943-3921

Obor OECD: Psychology (including human - machine relations)

Impakt faktor: 1.893, rok: 2019, <https://link.springer.com/article/10.3758/s13414-020-02021-2>

<http://hdl.handle.net/11104/0310845>

Havrdová, Z. - Děchtěrenko, Filip - Šolcová, I.

Dotazník Sebereflexe (SRIS) a Filadelfská škála všímavosti (PHLMS): Psychometrické charakteristiky českých verzí.

[Self Reflection and Insight Scale (SRIS), and Philadelphia Mindfulness Scale (PHLMS): Psychometric properties of the Czech versions.]

Československá psychologie. Roč. 64, č. 5 (2020), s. 535-549. ISSN 0009-062X

Obor OECD: Psychology (including human - machine relations)

Impakt faktor: 0.478, rok: 2019

<http://hdl.handle.net/11104/0311807>

Hofer, J. - Busch, H. - Au, A. - Poláčková Šolcová, Iva - Tavel, P. - Wong, T.T.

Reminiscing to teach others and prepare for death is associated with meaning in life through generative behavior in elderlies from four cultures.

Aging & Mental Health. Roč. 24, č. 5 (2020), s. 811-819. ISSN 1360-7863

Obor OECD: Psychology (including human - machine relations)

Impakt faktor: 2.478, rok: 2019

<https://www.tandfonline.com/doi/abs/10.1080/13607863.2018.1548568>

<http://hdl.handle.net/11104/0301510>

Hoskvcová, S. - Černá, Markéta - Šikl, Radovan

Dějiny katedry psychologie Filozofické fakulty Univerzity Karlovy v Praze.

[History of the Department of Psychology, Faculty of Arts, Charles University in Prague.]

Československá psychologie. Roč. 64, Supplement I (2020), s. 62-73. ISSN 0009-062X

Obor OECD: Psychology (including human - machine relations)

Impakt faktor: 0.478, rok: 2019

<http://hdl.handle.net/11104/0317993>

Hřebíčková, Martina - Jelínek, Martin - Květon, Petr - Benkovič, A. - Botek, M. - Sudzina, F. - Soto, Ch.J. - John, O.P.

Big Five Inventory 2 (BFI-2): Hierarchický model s 15 subškálami.

[Big Five Inventory 2 (BFI-2): Hierarchical model.]
Československá psychologie. Roč. 64, č. 4 (2020), s. 437-460. ISSN 0009-062X
Obor OECD: Psychology (including human - machine relations)
Impakt faktor: 0.478, rok: 2019
<http://hdl.handle.net/11104/0310392>

Hřebíčková, Martina

Kulturní orientace Vietnamců v ČR: generační srovnání.
[The Cultural Orientation of Vietnamese Czechs: A Generational Comparison.]
Sociologický časopis / Czech Sociological Review. Roč. 56, č. 2 (2020), s. 197-227. ISSN 0038-0288
Obor OECD: Psychology (including human - machine relations)
Impakt faktor: 0.412, rok: 2019
<http://sreview.soc.cas.cz/pdfs/csr/2020/02/03.pdf>
<http://hdl.handle.net/11104/0310413>

Chládková, Kateřina - Paillereau, Nikola

The What and When of Universal Perception: A Review of Early Speech Sound Acquisition.
Language Learning. Roč. 70, č. 4 (2020), s. 1136-1182. ISSN 0023-8333
Obor OECD: Psychology (including human - machine relations)
Impakt faktor: 3.408, rok: 2019
<https://onlinelibrary.wiley.com/doi/epdf/10.1111/lang.12422>
<http://hdl.handle.net/11104/0312301>

Chrz, Vladimír - Dubovská, Eva - Poláčková Šolcová, Iva

Nadir experiences and ego-integrity: types of narrative enactment.
Ageing and Society. leden (2020), s. 1-20. ISSN 0144-686X
Obor OECD: Psychology (including human - machine relations)
Impakt faktor: 1.768, rok: 2019
<https://www.cambridge.org/core/journals/ageing-and-society/article/nadir-experiences-and-ego-integrity-types-of-narrative-enactment/FDD237CF70CFDEBAD35ABAC6AD77EDF7>
<http://hdl.handle.net/11104/0309330>

Janošová, Pavlína - Chrz, Vladimír - Kollerová, Lenka - Blažková, M.

Vyčleňování ve školní třídě: pohled učitelů.
[Exclusion in the classroom: Teachers' perspectives.]
Československá psychologie. Roč. 64, č. 5 (2020), s. 506-520. ISSN 0009-062X
Obor OECD: Psychology (including human - machine relations)
Impakt faktor: 0.478, rok: 2019
<http://hdl.handle.net/11104/0311795>

Jonason, P.K. - Žemojtel-Piotrowska, M. - Piotrowski, J. - Sedikides, C. - Campbell, W.K. - Gebauer, J. - Maltby, J. - Adamovic, M. - Adams, B.G. - Kadiyono, A.L. - Atitsogbe, K.A. - Bundhoo, H.Y. - Baltatescu, S. - Bilic, S. - Brulin, J.G. - Chobthamkit, P. - Dominguez, A.D.C. - Dragova-Koleva, S. - El-Astal, S. - Esteves, C.S. - Eldesoki, W.L.M. - Gouveia, V. - Gundolf, K. - Ilisko, D. - Jauk, E. - Kamble, S.V. - Khachatryan, N. - Klicperová-Baker, Martina - Knezovic, E. - Kovacs, M. - Lei, X. - Liik, K. - Mamuti, A. - Moreta-Herrera, C.R. - Milfont, T.L. - Ong, Ch.W. - Osin, E. - Park, J. - Petrovic, B. - Ramos-Diaz, J. - Ridic, G. - Qadir, A. - Samekin, A. - Sawicki, A. - Tiliouine, H. - Tomsik, R. - Umeh, Ch.S. - Van den Bos, K. - Van Hiel, A. - Uslu, O. - Wlodarczyk, A. - Yahiiaev, I.
Country-level correlates of the Dark Triad traits in 49 countries.
Journal of Personality. Roč. 88, č. 6 (2020), s. 1252-1267. ISSN 0022-3506
Obor OECD: Psychology (including human - machine relations)
Impakt faktor: 3.667, rok: 2019

<https://onlinelibrary.wiley.com/doi/epdf/10.1111/jopy.12569>
<http://hdl.handle.net/11104/0310666>

Klicperová-Baker, Martina - Weissenberger, S. - Poláčková Šolcová, Iva - Děchtěrenko, Filip - Vňuková, M. - Ptáček, R.

Development of Psychological Time Perspective: The Types, Predictors, and Trends.

Studia Psychologica. Roč. 62, č. 3 (2020), s. 259-276. ISSN 0039-3320

Obor OECD: Psychology (including human - machine relations)

Impakt faktor: 0.537, rok: 2019

https://www.studiapsychologica.com/uploads/Klicperova_SP_3_vol.62_2020_pp.259-276.pdf

<http://hdl.handle.net/11104/0313166>

Klicperová-Baker, Martina

Escape from democracy? Reading the threat to democracy by Fathali M. Moghaddam.

Československá psychologie. Roč. 64, č. 4 (2020), s. 480-489. ISSN 0009-062X

Obor OECD: Psychology (including human - machine relations)

Impakt faktor: 0.478, rok: 2019

<http://hdl.handle.net/11104/0310394>

Klicperová-Baker, Martina - Hoskovcová, S. - Heller, D.

Psychology in the Czech lands: Bohemia, Czechoslovakia, and the Czech Republic.

International Journal of Psychology. Roč. 55, č. 2 (2020), s. 133-143. ISSN 0020-7594

Obor OECD: Psychology (including human - machine relations)

Impakt faktor: 1.255, rok: 2019

<https://onlinelibrary.wiley.com/doi/full/10.1002/ijop.12607>

<http://hdl.handle.net/11104/0300252>

Ko, A. - Pick, C.M. - Kwon, J.Y. - Barlev, M. - Krems, J.A. - Varnum, M.E.W. - Neel, R. - Peysha, M. - Boonyasiriwat, W. - Brandstätter, E. - Crispim, A.C. - Cruz, J.E. - David, D. - David, O.A. - de Felipe, R.P. - Fetvadjev, V.H. - Fischer, R. - Galdi, S. - Galindo, O. - Golovina, G. - Gomez-Jacinto, L. - Graf, Sylvie - Grossmann, I. - Gul, P. - Hamamura, T. - Han, S. - Hitokoto, H. - Hřebíčková, Martina - Johnson, J.L. - Karl, J.A. - Malanchuk, O. - Murata, A. - Na, J. - Jiaqing, O. - Rizwan, M. - Roth, E. - Salgado, S.A.S. - Samoylenko, E. - Savchenko, T. - Sevincer, A.T. - Stanciu, A. - Suh, E.M. - Talhelm, T. - Uskul, A.K. - Uz, I. - Zambrano, D. - Kenrick, D.T.

Family matters: Rethinking the psychology of human social motivation.

Perspectives on Psychological Science. Roč. 15, č. 1 (2020), s. 173-201, č. článku 1745691619872986.

ISSN 1745-6916

Obor OECD: Psychology (including human - machine relations)

Impakt faktor: 8.275, rok: 2019

<https://journals.sagepub.com/doi/pdf/10.1177/1745691619872986>

<http://hdl.handle.net/11104/0306909>

Koutná, Veronika - Blatný, Marek

Socialization of Coping in Pediatric Oncology Settings: Theoretical Consideration on Parent–Child Connections in Posttraumatic Growth.

Frontiers in Psychology. Roč. 11, září (2020), č. článku 554325. ISSN 1664-1078

Obor OECD: Psychology (including human - machine relations)

Impakt faktor: 2.067, rok: 2019

<https://www.frontiersin.org/articles/10.3389/fpsyg.2020.554325/full#fun1>

<http://hdl.handle.net/11104/0310826>

Krys, K. - Park, J. - Kocimska-Zych, A. - Kosiarczyk, A. - Selim, H.A. - Wojtczuk-Turek, A. - Haas, B.W. - Uchida, Y. - Torres, C. - Capaldi, C.A. - Bond, M.H. - Zelenski, J.M. - Lun, V.M.-C. - Maricchiolo, F. - Vauclair, C.-M. - Poláčková Šolcová, Iva - Sirlopú, D. - Xing, C. - Vignoles, V.L. - van Tilburg, W.A.P. - Teyssier, J. - Sun, C.-R. - Stoyanova, S. - Serdarevich, U. - Schwarz, B. - Sargautyte, R. - Røysamb, E. - Romashov, V. - Rizwan, M. - Pavlović, Z. - Pavlopoulos, V. - van Osch, Y. - Okvitawanli, A. - Nadi, A. - Nader, M. - Nur Fariza, M. - Mosca, O. - Mohorić, T. - Barrientos, P.E. - Malyonova, A. - Liu, X. - Lee, J.H. - Kwiatkowska, A. - Kronberger, N. - Klůzová Kračmárová, L. - Kaščáková, N. - Işık, İ. - Igou, E.R. - Igbokwe, D.O. - Hanke-Boer, D. - Gavreliuc, A. - Garðarsdóttir, R.B. - Fülöp, M. - Gamsakhurdia, V. - Esteves, C.S. - Domínguez-Espinosa, A. - Denoux, P. - Charkviani, S. - Baltin, A. - Mira, A.D.M. - **Appoh, L. - Albert, I. - Akotia, C.S. - Adamovic, M.**

Personal Life Satisfaction as a Measure of Societal Happiness is an Individualistic Presumption: Evidence from Fifty Countries.

Journal of Happiness Studies. -, říjen (2020). ISSN 1389-4978

Obor OECD: Psychology (including human - machine relations)

Impakt faktor: 2.335, rok: 2019

<https://link.springer.com/article/10.1007/s10902-020-00311-y>

<http://hdl.handle.net/11104/0312178>

Květon, Petr - Jelínek, Martin

Frustration and Violence in Mobile Video Games: An Experimental Evaluation of Their Effect on Implicit Aggression.

Swiss Journal of Psychology. Roč. 79, č. 2 (2020), s. 63-70. ISSN 1421-0185

Obor OECD: Psychology (including human - machine relations)

Impakt faktor: 0.774, rok: 2019

<https://econtent.hogrefe.com/doi/pdf/10.1024/1421-0185/a000236>

<http://hdl.handle.net/11104/0317804>

Lee, D.I. - Gardiner, G. - Baranski, E. - Hřebíčková, Martina - Graf, Sylvie

Situational experience around the world: A replication and extension in 62 countries.

Journal of Personality. Roč. 88, č. 6 (2020), s. 1091-1110. ISSN 0022-3506

Obor OECD: Psychology (including human - machine relations)

Impakt faktor: 3.667, rok: 2019

<https://onlinelibrary.wiley.com/doi/abs/10.1111/jopy.12558>

<http://hdl.handle.net/11104/0318633>

Mudrák, Jiří - Zábrodská, Kateřina - Machovcová, Kateřina

A Self-determined Profession? Perceived Work Conditions and the Satisfaction Paradox among Czech Academic Faculty.

Sociologický časopis / Czech Sociological Review. Roč. 56, č. 3 (2020), s. 387-418. ISSN 0038-0288

Obor OECD: Psychology (including human - machine relations)

Impakt faktor: 0.412, rok: 2019

<https://sreview.soc.cas.cz/pdfs/csr/2020/03/05.pdf>

<http://hdl.handle.net/11104/0310736>

Mudrák, Jiří - Zábrodská, Kateřina - Machovcová, Kateřina

Psychological constructions of learning potential and a systemic approach to the development of excellence.

High Ability Studies. Roč. 31, č. 2 (2020), s. 181-212. ISSN 1359-8139

Obor OECD: Psychology (including human - machine relations)

Impakt faktor: 0.714, rok: 2019

<https://www.tandfonline.com/doi/full/10.1080/13598139.2019.1607722>

<http://hdl.handle.net/11104/0302221>

Podlipský, V.J. - Šimáčková, Š. - Chládková, Kateřina

Phonetic drift reveals interconnected phonological representations in simultaneous bilinguals: A case study of English and Czech stop consonants.

International Journal of Bilingualism. červen (2020), č. článku 1367006920932211. ISSN 1367-0069

Obor OECD: Psychology (including human - machine relations)

Impakt faktor: 1.642, rok: 2019

<https://journals.sagepub.com/doi/10.1177/1367006920932211>

<http://hdl.handle.net/11104/0314379>

Ratajová, K. - Blatný, J. - Poláčková Šolcová, Iva - Meier, Z. - Horňáková, T. - Brnka, R. - Tavel, P.

Social support and resilience in persons with severe haemophilia: An interpretative phenomenological analysis.

HAEMOPHILIA. Roč. 26, č. 3 (2020), E74-E80. E-ISSN 1365-2516

Obor OECD: Psychology (including human - machine relations)

Impakt faktor: 3.590, rok: 2018

<https://onlinelibrary.wiley.com/doi/pdfdirect/10.1111/hae.13999>

<http://hdl.handle.net/11104/0309407>

Rogoza, R. - Żemojtel-Piotrowska, M. - Jonason, P.K. - Piotrowski, J. - Campbell, K. - Gebauer, J. - Maltby, J. - Sedikides, C. - Adamovic, M. - Adams, B.G. - Ang, R.P. - Ardi, R. - Atitsogbe, K.A. - Baltatescu, S. - Bilic, S. - Bodroža, B. - Brulin, J.G. - Poonoosamy, H.Y.B. - Chaleeraktragoon, T. - Dominguez, A.D.C. - Dragova-Koleva, S. - El-Astal, S. - Eldesoki, W.L.M. - Gouveia, V. - Gundolf, K. - Ilisko, D. - Jukić, T. - Kamble, S.V. - Khachatryan, N. - Klicperová-Baker, Martina - Kovacs, M. - Kozytska, I. - Fernandez, A.L. - Lehmann, K. - Lei, X. - Liik, K. - McCain, J. - Milfont, T.L. - Nehrlich, A. - Osin, E. - Özsoy, E. - Park, J. - Ramos-Diaz, J. - Riđić, O. - Qadir, A. - Samekin, A. - Tiliouine, H. - Tomsik, R. - Umeh, Ch.S. - Van den Bos, K. - Van Hiel, A. - Vauclair, C.-M. - Włodarczyk, A.

Structure of Dark Triad Dirty Dozen across Eight World Regions.

Assessment. -, červen (2020), s. 1-11, č. článku 1073191120922611. ISSN 1073-1911

Obor OECD: Psychology (including human - machine relations)

Impakt faktor: 3.706, rok: 2019

<https://journals.sagepub.com/doi/pdf/10.1177/1073191120922611>

<http://hdl.handle.net/11104/0310698>

Shaw, D. J. - Czekóová, Kristína - Pennington, C. R. - Qureshi, A. W. - Špiláková, B. - Salazar, M. - Brázdil, M. - Urbánek, Tomáš

You ≠ me: individual differences in the structure of social cognition.

Psychological Research-Psychologische Forschung. Roč. 84, č. 4 (2020), s. 1139-1156. ISSN 0340-0727

Obor OECD: Psychology (including human - machine relations)

Impakt faktor: 2.419, rok: 2019

<https://link.springer.com/article/10.1007%2Fs00426-018-1107-3>

<http://hdl.handle.net/11104/0317784>

Stecz, P. - Slezáčková, A. - Millová, Katarína - Nowakowska-Domagata, K.

The Predictive Role of Positive Mental Health for Attitudes Towards Suicide and Suicide Prevention: Is the Well-Being of Students of the Helping Professions a Worthwhile Goal for Suicide Prevention?

Journal of Happiness Studies. Roč. 21, č. 6 (2020), s. 1965-1984. ISSN 1389-4978

Obor OECD: Psychology (including human - machine relations)

Impakt faktor: 2.335, rok: 2019

<https://link.springer.com/content/pdf/10.1007/s10902-019-00163-1.pdf>

<http://hdl.handle.net/11104/0310220>

Šikl, Radovan - Vobořil, Dalibor

Dějiny československé psychologie v údajích a číslech.

[Psychology in Czechoslovakia: historical data and facts.]

Československá psychologie. Roč. 64, Supplement I (2020), s. 3-42. ISSN 0009-062X

Obor OECD: Psychology (including human - machine relations)

Impakt faktor: 0.478, rok: 2019

<http://hdl.handle.net/11104/0317984>

Šikl, Radovan - Vobořil, Dalibor

Dějiny vysokoškolské výuky a studia psychologie v Československu v údajích a číslech.

[Teaching psychology in Czechoslovakia: historical data and facts.]

Československá psychologie. Roč. 64, Supplement I (2020), s. 43-61. ISSN 0009-062X

Obor OECD: Psychology (including human - machine relations)

Impakt faktor: 0.478, rok: 2019

<http://hdl.handle.net/11104/0317986>

Šolcová, Iva - Děchtěrenko, Filip - Poláčková Šolcová, Iva - Hofer, J. - Busch, H. - Au, A.

Cross-Cultural Examination of University Education and Ego Integrity in Late Adulthood: Implications for Policy and Practice.

Journal of Aging & Social Policy. únor (2020), s. 1-15. E-ISSN 1545-0821

Obor OECD: Psychology (including human - machine relations)

Impakt faktor: 1.061, rok: 2018

<https://www.tandfonline.com/doi/full/10.1080/08959420.2020.1722897>

<http://hdl.handle.net/11104/0308846>

Šolcová, Iva

Krize středního věku?

[Midlife crisis?]

Československá psychologie. Roč. 64, č. 6 (2020), s. 716-722. ISSN 0009-062X

Obor OECD: Psychology (including human - machine relations)

Impakt faktor: 0.478, rok: 2019

<https://ceskoslovenskapsychologie.cz/index.php/csps/article/view/11/10>

<http://hdl.handle.net/11104/0313969>

Takács, L. - Smolík, Filip - Kaźmierczak, M. - Putnam, S.P.

Early infant temperament shapes the nature of mother-infant bonding in the first postpartum year.

Infant Behavior & Development. Roč. 58, únor (2020), s. 1-11, č. článku 101428. ISSN 0163-6383

Obor OECD: Psychology (including human - machine relations)

Impakt faktor: 1.682, rok: 2019

<https://www.sciencedirect.com/science/article/pii/S0163638319302401>

<http://hdl.handle.net/11104/0309177>

Tomeček, David - Androvičová, R. - Fajnerová, I. - Děchtěrenko, Filip - Rydlo, J. - Horáček, J. - Lukavský, Jiří - Tintěra, J. - Hlinka, Jaroslav

Personality reflection in the brain's intrinsic functional architecture remains elusive.

PLoS ONE. Roč. 15, č. 6 (2020), s. 1-12, č. článku e0232570. E-ISSN 1932-6203

Obor OECD: Psychology (including human - machine relations); Neurosciences (including psychophysiology (UIVT-O))

Impakt faktor: 2.740, rok: 2019

<https://journals.plos.org/plosone/article?id=10.1371/journal.pone.0232570>

<http://hdl.handle.net/11104/0309403>

Víchová, M. - Dokoupilová, M. - Chromý, J. - Urbánek, Tomáš - Nikolai, T.

Shlukování a přepínání v Testu verbální fluence: návrh adaptace kritérií do českého jazyka a shoda posuzovatelů.

[Clustering and switching in Verbal fluency task: Adaptation of the procedure to the Czech language, and judging its relevance.]

Československá psychologie. Roč. 64, č. 3 (2020), s. 306-320. ISSN 0009-062X

Obor OECD: Psychology (including human - machine relations)

Impakt faktor: 0.478, rok: 2019

<http://hdl.handle.net/11104/0309190>

Vňuková, M. - Ptáček, R. - Děchtěrenko, Filip - Weissenberger, S. - Ptáčková, H. - Braaten, E. - Raboch, J. - Anders, M. - Klicperová-Baker, Martina - Goetz, M.

Prevalence of ADHD Symptomatology in Adult Population in the Czech Republic-A National Study.

Journal of Attention Disorders. -, srpen (2020), s. 1-8, č. článku 1087054720934042. ISSN 1087-0547

Obor OECD: Psychology (including human - machine relations)

Impakt faktor: 2.826, rok: 2019

<https://journals.sagepub.com/doi/pdf/10.1177/1087054720934042>

<http://hdl.handle.net/11104/0310641>

Weissenberger, S. - Děchtěrenko, Filip - Klicperová-Baker, Martina - Vňuková, M. - Zimbardo, P.G. - Raboch, J. - Anders, M. - Braaten, E. - Ptáček, R.

ADHD Symptoms in Adults and Time Perspectives – Findings From a Czech National Sample.

Frontiers in Psychology. Roč. 11, květen (2020), s. 1-7, č. článku 950. ISSN 1664-1078

Obor OECD: Psychology (including human - machine relations)

Impakt faktor: 2.067, rok: 2019

<https://www.frontiersin.org/articles/10.3389/fpsyg.2020.00950/full>

<http://hdl.handle.net/11104/0308923>

Židková, R. - Glogar, P. - Poláčková Šolcová, Iva - van Dijk, J.P. - Kalman, M. - Tavel, P. - Maliňáková, K.

Spirituality, Religious Attendance and Health Complaints in Czech Adolescents.

International Journal of Environmental Research and Public Health. Roč. 17, č. 7 (2020), s. 1-9, č.

článku 2339. E-ISSN 1660-4601

Obor OECD: Psychology (including human - machine relations)

Impakt faktor: 2.468, rok: 2018

<https://www.mdpi.com/1660-4601/17/7/2339/htm>

<http://hdl.handle.net/11104/0309404>

Žingora, Tibor - Vezzali, L. - Graf, Sylvie

Stereotypes in the face of reality: Intergroup contact inconsistent with group stereotypes changes attitudes more than stereotype-consistent contact.

Group Processes & Intergroup Relations. -, září (2020), s. 1-22, č. článku 1368430220946816. ISSN 1368-4302

Obor OECD: Psychology (including human - machine relations)

Impakt faktor: 2.532, rok: 2019

<https://journals.sagepub.com/doi/full/10.1177/1368430220946816>

<http://hdl.handle.net/11104/0313193>

Žingora, Tibor - Stark, T.H. - Flache, A.

Who is most influential? Adolescents' intergroup attitudes and peer influence within a social network.

Group Processes & Intergroup Relations. Roč. 23, č. 5 (2020), s. 684-709, č. článku

1368430219869460. ISSN 1368-4302
Obor OECD: Psychology (including human - machine relations)
Impakt faktor: 2.532, rok: 2019
<https://journals.sagepub.com/doi/full/10.1177/1368430219869460>
<http://hdl.handle.net/11104/0313189>

Článek v odborném periodiku

Celkem záznamů: 9

Brom, C. - Lukavský, Jiří - Greger, D. - Hannemann, T. - Straková, J. - Švaříček, R.

Mandatory Home Education During the COVID-19 Lockdown in the Czech Republic: A Rapid Survey of 1st-9th Graders' Parents.

Frontiers in Education. Roč. 5, červenec (2020), s. 1-8, č. článku 103. E-ISSN 2504-284X

Obor OECD: Psychology (including human - machine relations)

<https://www.frontiersin.org/articles/10.3389/educ.2020.00103/full>

<http://hdl.handle.net/11104/0312058>

Colling, L.J. - Szűcs, D. - De Marco, D. - Cipora, K. - Ulrich, R. - Nuerk, H.Ch. - Soltanlou, M. - Bryce, D. - Chen, S.-Ch. - Schroeder, P.A. - Henare, D.T. - Chrystall, Ch.K. - Corballis, P.M. - Ansari, D. - Goffin, C. - Sokolowski, H.M. - Hancock, P.J.B. - Millen, A.E. - Langton, S.R.H. - Holmes, K.J. - Saviano, M.S. - Tummino, T.A. - Lindemann, O. - Zwaan, R.A. - Lukavský, Jiří - Becková, A. - Vranka, M.A. - Cutini, S. - Mammarella, I.C. - Mulatti, C. - Bell, R. - Buchner, A. - Mieth, L. - Röer, J.P. - Klein, E. - Huber, S. - Moeller, K. - Ocampo, B. - Lupiáñez, J. - Ortiz-Tudela, J. - de la Fuente, J. - Santiago, J. - Ouellet, M. - Hubbard, E.M. - Toomarian, E.Y. - Job, R. - Treccani, B. - McShane, B.B.

Registered Replication Report on Fischer, Castel, Dodd, and Pratt (2003).

Advances in Methods and Practices in Psychological Science. Roč. 3, č. 2 (2020), s. 143-162. ISSN 2515-2459

Obor OECD: Psychology (including human - machine relations)

<https://journals.sagepub.com/doi/pdf/10.1177/2515245920903079>

<http://hdl.handle.net/11104/0312147>

Dubovská, Eva - Chrz, Vladimír

Příběhy změny ve skupinové psychoterapii: narativní charakteristiky úspěšné změny.

[Stories of change in group psychotherapy: narrative characteristics of successful change.]

E-psychologie. Roč. 14, č. 2 (2020), s. 52-64. ISSN 1802-8853

Obor OECD: Psychology (including human - machine relations)

https://www.e-psycholog.eu/pdf/dubovska_chrz.pdf

<http://hdl.handle.net/11104/0311896>

Klicperová-Baker, Martina - Feierabend, I. K.

Democracy-Institutionalized Conflict Resolution: Social Psychological Explanation of Its Decline.

Peace and Conflict: Journal of Peace Psychology. Roč. 26, č. 2 (2020), s. 227-229. ISSN 1078-1919

Obor OECD: Psychology (including human - machine relations)

<https://doi.apa.org/doiLanding?doi=10.1037%2Fpac0000438>

Klicperová-Baker, Martina

<http://hdl.handle.net/11104/0310701>

Klicperová-Baker, Martina

Demokraté v Bělorusku.

[Democrats in Belarus.]

Vesmír. Roč. 99, č. 11 (2020), s. 664-664. E-ISSN 1214-4029

Obor OECD: Psychology (including human - machine relations)

<https://vesmir.cz/cz/casopis/archiv-casopisu/2020/cislo-11/demokrate-belorusku.html>

<http://hdl.handle.net/11104/0313169>

Květon, Petr - Jelínek, Martin - Burešová, I. - Bartošová, K.

Czech Adaptation of the Brunei Mood States for Adolescent Athletes.

Studia Sportiva. Roč. 14, č. 1 (2020), s. 47-57. ISSN 1802-7679

Obor OECD: Psychology (including human - machine relations)

<https://journals.muni.cz/studiasportiva/article/view/12758/11609>

<http://hdl.handle.net/11104/0318634>

Millová, Katarína

Životní tranzice v dospělosti z pohledu životní dráhy: přehledová studie.

[Life transitions in adulthood from a life course perspective: a review study.]

Psychologie a její kontexty. Roč. 11, č. 1 (2020), s. 5-22. ISSN 1803-9278

Obor OECD: Psychology (including human - machine relations)

https://psychkont.osu.cz/fulltext/2020/PAJK_20_1_Millova.pdf

<http://hdl.handle.net/11104/0314103>

Švaříček, R. - Straková, J. - Brom, C. - Greger, D. - Hannemann, T. - Lukavský, Jiří

Spolupráce rodiny a školy v době uzavřených základních škol.

[Cooperation between family and school during the shutdown of primary schools.]

Studia paedagogica. Roč. 25, č. 3 (2020), s. 9-41. ISSN 1803-7437

Obor OECD: Psychology (including human - machine relations)

<http://www.phil.muni.cz/journals/index.php/studia-paedagogica/article/view/2196/2129>

<http://hdl.handle.net/11104/0312156>

Vágnerová, M. - Klégrová, J. - Janošová, Pavlína

Orientační hodnocení pozornosti jako součást screeningu školní zralosti.

[Orientational assessment of attention as part of screening for school readiness.]

Psychológia a patopsychológia dieťaťa. Roč. 54, č. 1 (2020), s. 78-94. ISSN 0555-5574

Obor OECD: Psychology (including human - machine relations)

<http://hdl.handle.net/11104/0310829>

Příloha č. 2 Výroční zprávy PSÚ AV ČR, v. v. i.

Analýza publikační činnosti PSÚ AV ČR, v. v. i.

Evidence výsledků vědecké práce v AV ČR (veřejně dostupná databáze ASEP na adrese <https://www.lib.cas.cz/arl/publikace/asep/psu-e/>) obsahuje analytické nástroje umožňující podrobnější přehled o publikační činnosti ústavu v hodnoceném období. V této příloze jsou vybrány nejdůležitější výsledky.

V následující tabulce jsou uvedeny počty jednotlivých typů výstupů od počátku dekády. Je z ní patrné, že těžiště práce spočívá v publikování článků v recenzovaných časopisech, ale pracovníci publikují také monografie a kapitoly v monografiích. Nedílnou součástí práce vědeckých pracovníků ústavu jsou vystoupení na konferencích.

Publikace dle databáze ASEP v letech 2014 – 2020

Aktualizace dat grafických výstupů: 23. 5.2021

	2014	2015	2016	2017	2018	2019	2020
Článek v impaktovaném periodiku	24	27	36	36	26	36	47
Článek v odborném periodiku	5	6	3	7	8	6	9
Kapitola v monografii (cizí jazyk)	7	10	6	5	4	2	3
Kapitola v monografii (český jazyk)	24	2	14	0	0	2	0
Konferenční příspěvek (cizí jazyk)	2	2	6	3	4	1	0
Konferenční příspěvek (český jazyk)	5	2	7	5	4	2	1
Monografie (cizí jazyk)	2	1	0	1	0	0	0
Monografie (český jazyk)	4	1	3	1	1	0	2

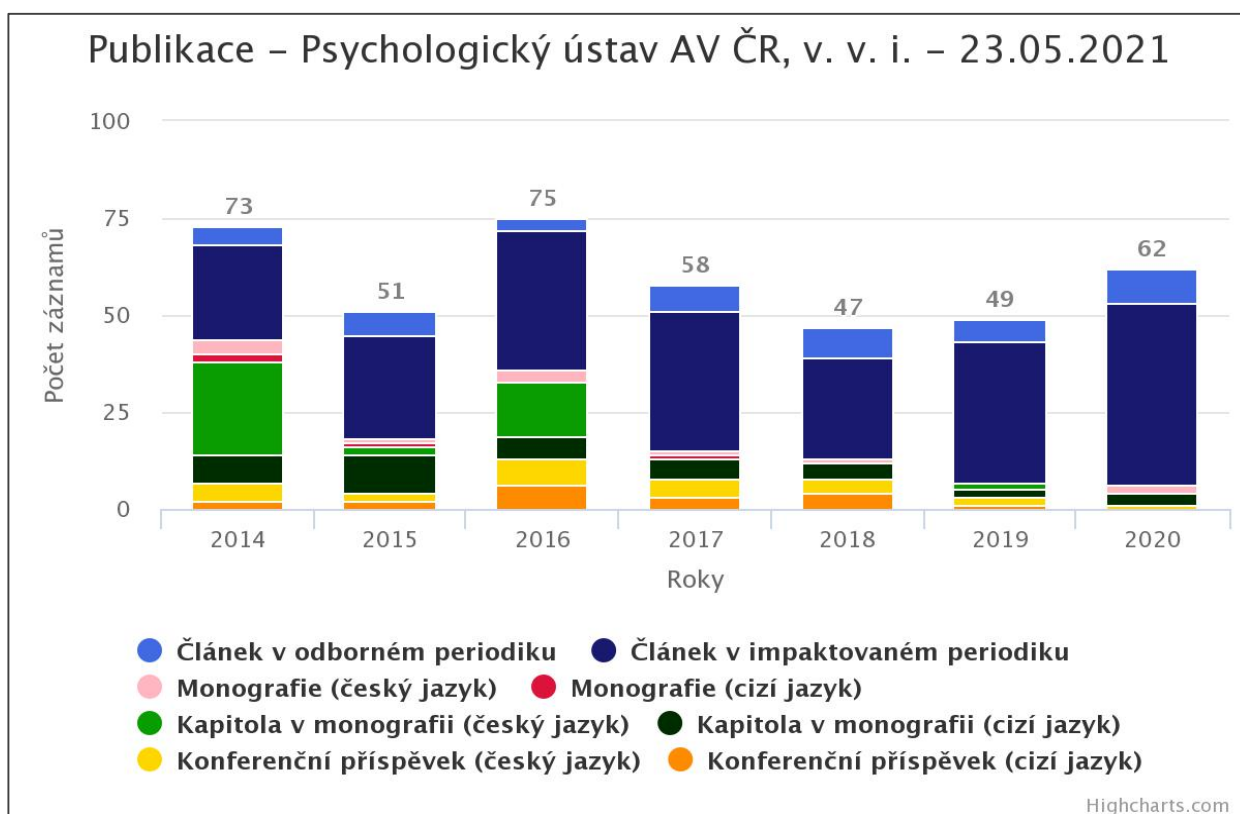

Percentilové rozdělení článků v rámci oboru podle hodnoty indikátoru zdrojového časopisu 2014 – 2019

Stávající metodika hodnocení vědy při bibliometrických analýzách využívá dva časopisecké indikátory – AIS (Article Influence Score získaný z databáze WoS) a SJR (SCImago Journal Rank získaný z databáze SCOPUS). Následující tabulky a grafy přinášejí rozdělení článků publikovaných v ústavu do percentilových pásem podle těchto indikátorů. Tyto analytické údaje jsou dostupné zatím pouze do roku 2019.

Výsledky založené na indikátoru AIS naznačují v posledních letech mírný nárůst publikací v časopisech zařazených do prvního kvartilu (dokonce i do prvního decilu).

Q_{AIS} - Počet výstupů ve vybraných letech v prvním decilu a kvartilech – databáze WoS

	2014	2015	2016	2017	2018	2019	2020	součet
1. decil	0	1	0	3	2	1		6
1. kvartil	4	1	6	4	3	4		22
2. kvartil	2	2	6	6	7	4		27
3. kvartil	5	7	5	9	7	9		42
4. kvartil	10	15	19	15	9	19		87
n.a.	8	8	3	9	8	6		42

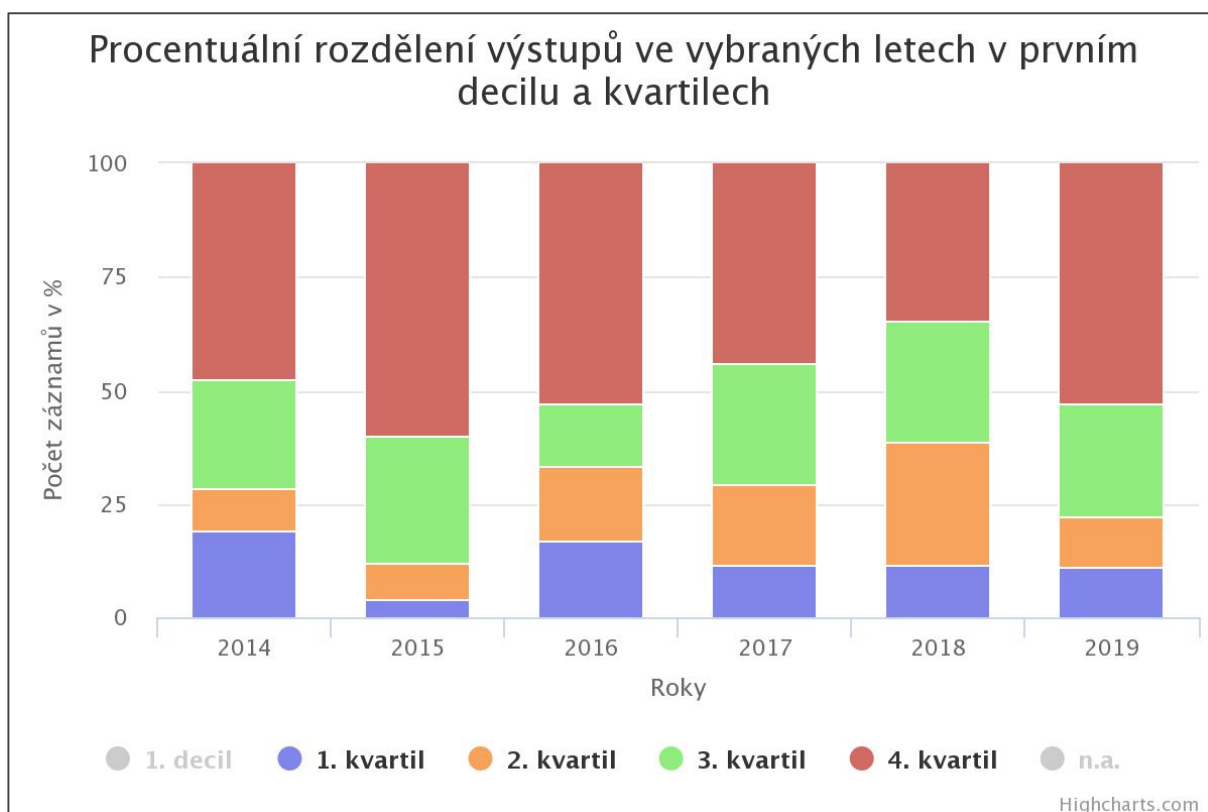

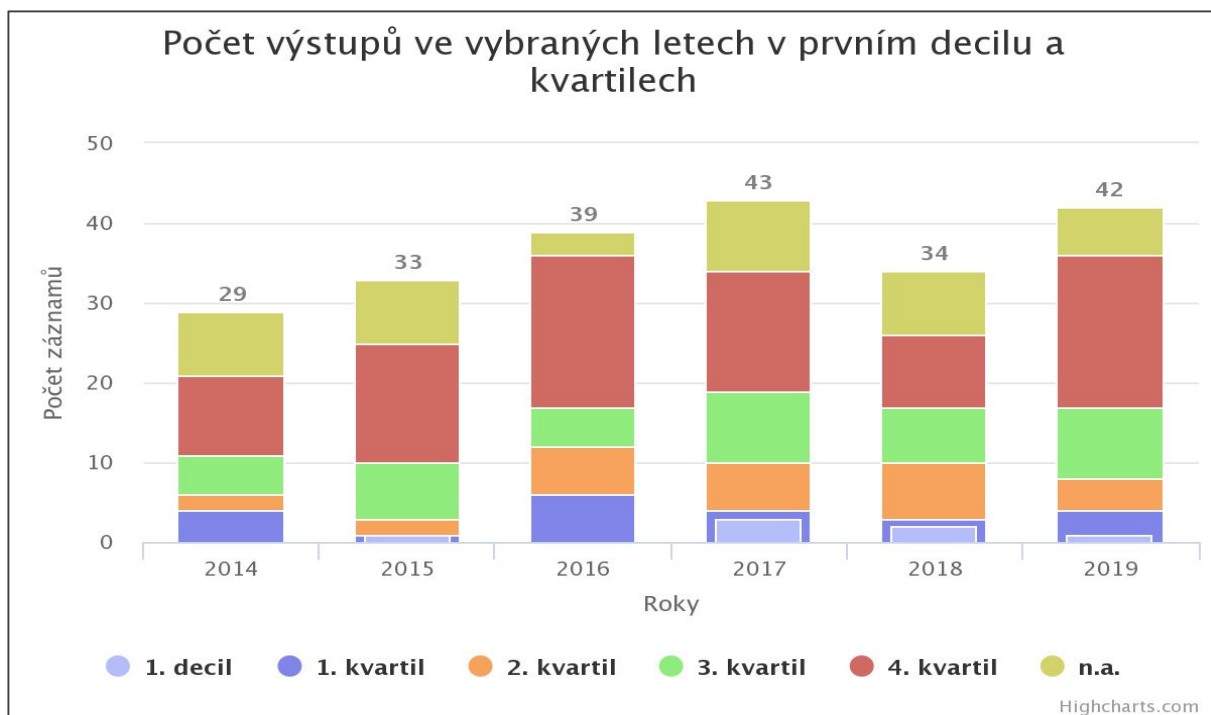

Podobné tendence jsou patrné ve výsledcích založených na indikátoru SJR – i zde je patrný nárůst publikací v časopisech zařazených do prvního kvartilu (údaje o zařazení do prvního decilu podle SJR analytické nástroje ASEP v době přípravy této zprávy neposkytovaly).

Q_{SJR} - Počet výstupů ve vybraných letech v jednotlivých kvartilech – databáze SCOPUS

	2014	2015	2016	2017	2018	2019	2020	součet
1. kvartil	8	3	8	6	3	4		32
2. kvartil	2	8	6	10	9	8		43
3. kvartil	6	4	1	9	3	5		28
4. kvartil	9	13	19	8	9	15		73
n.a.	3	4	3	8	8	6		32

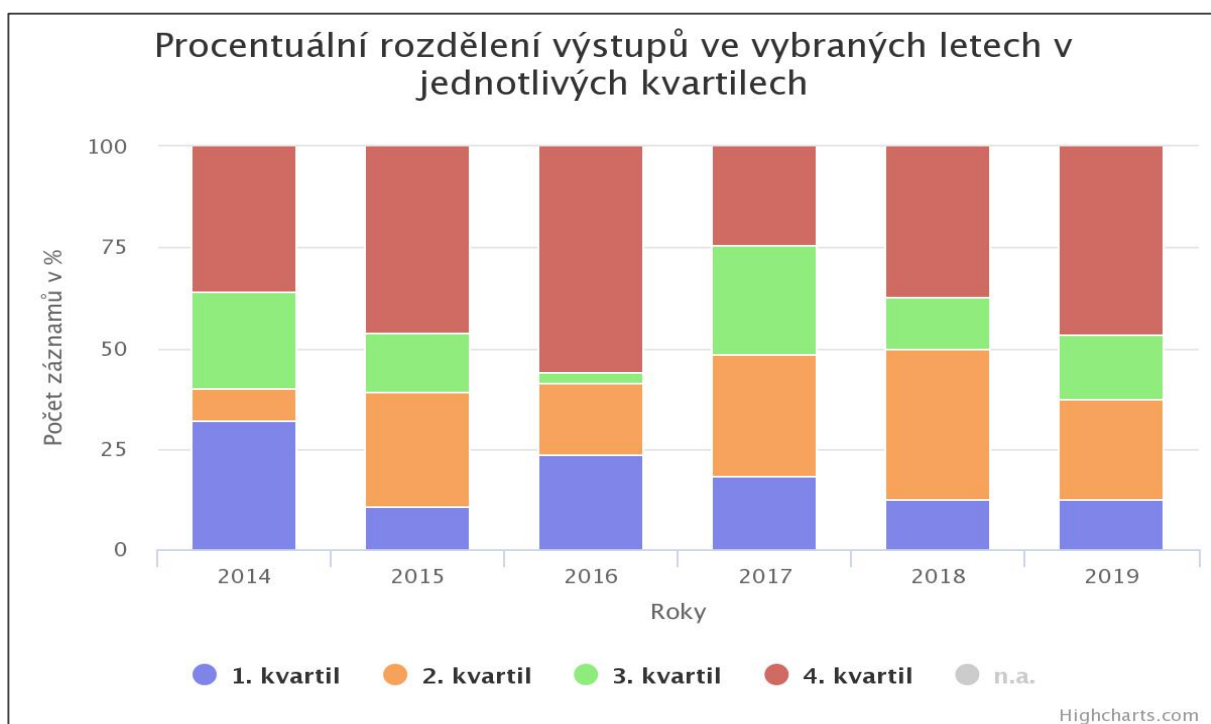
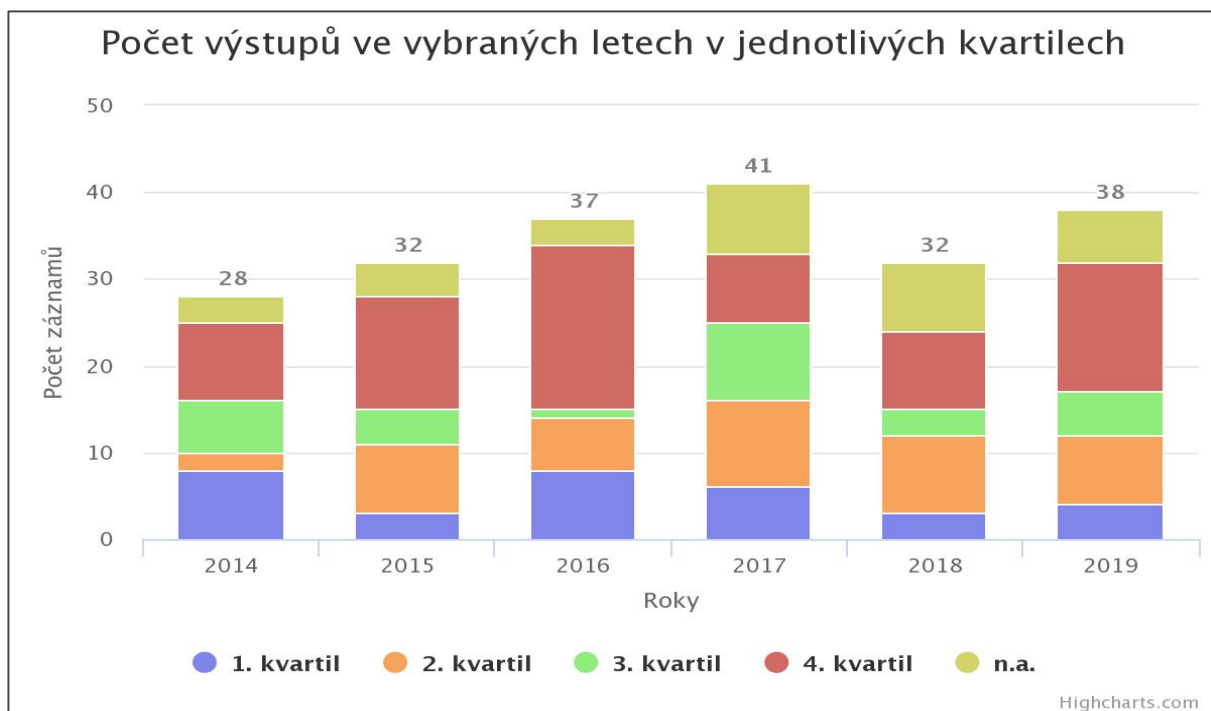

V minulých letech byly součástí výročních zpráv i tabulky obsahující součet impakt faktorů časopisů, ve kterých byly publikovány články v jednotlivých letech, spolu s jejich součty a průměry na jeden článek za příslušný rok. Jakkoli tyto údaje nejsou metodologicky bez vady, pro srovnání jsou uvedeny i v této výroční zprávě, protože ilustrují pokračování trendu pracovníků ústavu usilovat o publikace v časopisech s náročným recenzním řízením.

Impakt faktory časopisů v uplynulých osmi letech

Rok	2013	2014	2015	2016	2017	2018	2019	2020
počet J imp	29	23	26	36	35	28	38	47
součet IF	33,31	30,16	32,09	45,61	55,81	48,37	56,28	88,10
průměr IF na článek	1,15	1,31	1,23	1,27	1,60	1,73	1,48	1,88

V prosinci 2020 byly projednány výsledky hodnocení výzkumných organizací Radou pro výzkum, vývoj a inovace podle Metodiky 2017+. Psychologický ústav AV ČR, v. v. i. v něm obdržel známku B, což znamená „Instituce vyrovnané kvality s výbornými výsledky výzkumu, dostatečným inovačním potenciálem a/nebo významnými výsledky aplikovaného výzkumu, výsledky VaVal odpovídají účelu zřízení.“



Kontakty:

Psychologický ústav AV ČR, v. v. i.

Veveří 97, 602 00 Brno
Tel.: +420 5322 90 278
E-mail: info@psu.cas.cz

Pobočka Praha

Hybernská 8, 110 00 Praha 1
Tel.: +420 221 403 901
Fax: +420 222 221 652
E-mail: info@psu.cas.cz

Redakce časopisu Československá psychologie

E-mail: redakce@praha.psu.cas.cz

Knihovna Praha

Husova 4, 110 00 Praha 1
Tel.: +420 221 183 547, +420 222 222 096
E-mail: knihovna@praha.psu.cas.cz

<http://www.psu.cas.cz/cs/>